



Prefeitura Municipal de Santa Maria de Jetibá

Estado do Espírito Santo

RELATÓRIO DE GESTÃO CONTAS DE GESTÃO



Emitente: Secretaria de Gabinete de Santa Maria de Jetibá
Gestor Responsável: Hilário Roepke
Exercício: 2023

Março - 2024



Prefeitura Municipal de Santa Maria de Jetibá

Estado do Espírito Santo

Hilário roepke

Prefeito Municipal de Santa Maria de Jetibá

Florentino Lauvers

Vice Prefeito Municipal de Santa Maria de Jetibá

Equipe Responsável pela elaboração do relatório

Zilda Maria Krause Pellacani

Secretaria de Gabinete

Geraldo Sebastião Thomas

Secretário de Educação

Ivânia Marquardt Campos

Secretária de Administração

Sílvia Helena Ferreira de Freitas Giordani

Secretária de Planejamento e Projetos

Jardell Rodrigues Miertschink

Secretário de Esporte e Lazer

Rafaela Tesch

Secretária de Agropecuária

Valdecir jacob

Secretário de Fazenda

Adriano Haese

Secretário de Interior

Enoc Joaquim da Silva

Secretário de Meio Ambiente

Paulo Emilio Arnsholz

Secretário de Obras e Infraestrutura



Prefeitura Municipal de Santa Maria de Jetibá

Estado do Espírito Santo

Lindomar Berger

Secretário de Serviços Urbanos

Vitor Dimitri da Luz

Secretário de Defesa Social



Prefeitura Municipal de Santa Maria de Jetibá

Estado do Espírito Santo

UNIDADES ORÇAMENTÁRIAS

Sebastião Luiz Siller

Controlador Geral

Zilda Maria Krause Pellacani

Secretaria de Gabinete

Geraldo Sebastião Thomas

Secretário de Educação

Ivânia Marquardt Campos

Secretária de Administração

Sílvia Helena Ferreira de Freitas Giordani

Secretária de Planejamento e Projetos

Jardell Rodrigues Miertschink

Secretário de Esporte e Lazer

Rafaela Tesch

Secretária de Agropecuária

Valdecir Jacob

Secretário de Fazenda

Adriano Haese

Secretária de Interior

Enoc Joaquim da Silva

Secretário de Meio Ambiente

Paulo Emilio Arnsholz

Secretário de Obras e Infraestrutura

Lindomar Berger

Secretário de Serviços Urbanos



Prefeitura Municipal de Santa Maria de Jetibá

Estado do Espírito Santo

Sanderléia Espíndula

Secretário de Transporte

Nelcelina Espíndula

Secretária de Trabalho, Desenvolvimento e Ação Social

César Geraldo Scalzer

Secretário Jurídico

Jardell Rodrigues Miertschink

Secretário de Cultura e Turismo



Prefeitura Municipal de Santa Maria de Jetibá

Estado do Espírito Santo

APRESENTAÇÃO

O presente relatório compõe a prestação de contas da Prefeitura Municipal da Santa Maria de Jetibá na gestão do Prefeito Sr. Hilário Roepke, relativo ao exercício financeiro de 2023, conforme dispõe a instrução normativa 68/2020.

Os valores e índices apresentados foram apurados dos demonstrativos relativos ao exercício 2023, consolidados pela Secretaria de Fazenda e as informações relativas às ações da gestão foram repassadas pelos órgãos do poder executivo e sistematizado pela da Secretaria Municipal de Gabinete e Secretaria de Planejamento e Projetos.



Prefeitura Municipal de Santa Maria de Jetibá

Estado do Espírito Santo

SUMÁRIO

1 - INTRODUÇÃO.....	9
1.1 DA SECRETARIA DE EDUCAÇÃO	10
1.2 DA SECRETARIA DE TRABALHO, DESENVOLVIMENTO E ASSISTÊNCIA SOCIAL 63	
1.3 DA SECRETARIA DE INTERIOR.....	139
1.4 DA SECRETARIA DE SERVIÇOS URBANOS.....	145
1.5 DA SECRETARIA DE MEIO AMBIENTE	172
1.6 DA SECRETARIA DE AGROPECUÁRIA.....	188
1.7 DA SECRETARIA DE DEFESA SOCIAL	232
1.8 DA SECRETARIA DE CULTURA E TURISMO	235
1.9 DA SECRETARIA DE OBRAS E INFRAESTRUTURA	236
1.10 DA SECRETARIA DE ESPORTE.....	250
1.11 DA SECRETARIA TRANSPORTES.....	255
1.12 DA SECRETARIA DE PLANEJAMENTOS E PROJETOS.....	255
2. DAS CONTAS DE GESTÃO.....	276
Relatório abordando aspectos de natureza orçamentária, financeira fiscal, operacional e patrimonial conforme segue:	276
a) Dos Atendimentos aos limites constitucionais.....	276
a.1) Educação.....	276
a.2) Índices de Aplicação em Saúde.....	280
a.3) Da Transferência para o Poder Legislativo	282
b) Dos atendimentos aos limites estabelecidos pela LRF.....	284
b.1) Despesas com pessoal.....	284
b.2) Endividamento	286
b.3) Operação de Crédito	287
c) Das Medidas adotadas para o retorno das Despesas com pessoal.....	287
d) Do Cumprimento das metas estabelecidas na LDO	288
e) Da Renúncia de Receita	288
f) Da Compensação para a Renúncia de Receita	288
g) Do Cumprimento dos programas previstos no PPA, LOA e LDO.	288
h) A inscrição, a baixa e os pagamentos de precatórios, evidenciando a política adotada pelo governo do município para o pagamento da dívida, na forma das disposições contidas no artigo 100 da CRFB/88.....	290
i) Dos Montantes Gastos com Publicidade	290
j) Das Estratégias Operacionais adotadas pela Procuradoria Geral do Município no que se refere à recuperação dos créditos tributários municipais;	290
k) Dos atendimentos das recomendações e/ou determinações contidas nos Pareceres Prévios emitidos pelo TCEES	290
n) Da participação acionaria do Município	293
o) Balanço Orçamentário.....	293
O.1) Execução Orçamentária por Funções de Governo.....	296
p) Balanço Financeiro.....	297



Prefeitura Municipal de Santa Maria de Jetibá

Estado do Espírito Santo

p.1) Análise Vertical e Horizontal dos Ingressos e Dispendios.....	298
q) Balanço Patrimonial	299
s) Resultado Primário e Nominal	302
r) Restos a Pagar - Prefeitura Municipal	304
t) Dívida Ativa	304
3. CONCLUSÃO	305



Prefeitura Municipal de Santa Maria de Jetibá

Estado do Espírito Santo

RELATÓRIO DE GESTÃO 2023– IN 68/2020, TCEES.

1 - INTRODUÇÃO

Este Relatório apresenta a síntese dos resultados dos programas e ações definidos no Plano Plurianual, Lei das Diretrizes Orçamentárias e a Lei Orçamentária Anual de 2023, onde são abordados os aspectos de natureza orçamentária, financeira, organizados de forma que permita uma visão sistêmica do desempenho e da conformidade da gestão durante o exercício financeiro a que se refere à prestação de contas empreendidas pela Prefeitura Municipal de Santa Maria de Jetibá na gestão do Prefeito Sr. Hilário Roepke, com intuito de cumprir os princípios constitucionais e legais.

As Informações contidas neste relatório seguiram os artigos que compõem a Instrução Normativa do Tribunal de Contas Nº 68/2020 que dispõe sobre a composição e a forma de envio das tomadas e prestações de contas anuais dos Chefes dos Poderes e demais ordenadores de despesas, para fins de apreciação e julgamento pelo Tribunal de Contas do Estado do Espírito Santo.

A presente prestação de contas tem como objetivo demonstrar a aplicação regular dos recursos públicos visando o desempenho da gestão.

Inicialmente cumpre dizer que diante de tantas adversidades, sejam nas áreas da saúde, econômicas, políticas, levando o Município a rever suas metas e prioridades destacadas na Lei de Diretrizes Orçamentária sem que deixasse de atender os limites previstos na Constituição Federal e na Lei de Responsabilidade Fiscal.

É importante salientar, que foram encontradas muitas dificuldades no decorrer do exercício, mas não impediram o gestor de buscar medidas para atingir as metas previstas como prioridades, sempre visando o interesse público coletivo.



Prefeitura Municipal de Santa Maria de Jetibá

Estado do Espírito Santo

1.1 DA SECRETARIA DE EDUCAÇÃO

Setor Administrativo-Financeiro

O setor atua juntamente com o Secretário de Educação para proporcionar o correto andamento dos trabalhos no que se refere a questões financeiras, contábeis e administrativas, com quadro de funcionários contando com administrador, técnica em contabilidade e servidores especializados em compras diversas para a própria Secretaria, bem como para todas as escolas da rede municipal de ensino.

Planejar, organizar, coordenar, supervisionar, controlar, assessorar e executar nas organizações trabalhos nas áreas de administração geral, recursos humanos, patrimônio, materiais, informações, financeira, organização, análise, métodos e programas de trabalho, orçamento, tecnológica, entre outras; prestar consultoria administrativa; administrar sistemas, processos, organização e métodos; Coordenar e supervisionar as atividades ligadas ao suprimento de materiais, compras, controle de estoque, armazenamento e distribuição; realizar estudos, para elaboração de normas destinadas à padronização, simplificação, especificação de compra.

Avaliar viabilidade de projetos, identificar fontes de recursos, dimensionar amplitude de programas e projetos, traçar estratégias de implementação; realizar controle do desempenho organizacional: estabelecer metodologia de avaliação e definir indicadores e padrões de desempenho; emitir pareceres, laudos e relatórios técnicos, dentro de sua área de atuação, fornecer subsídios técnicos para elaboração de anteprojeto de leis e decretos relacionados a assuntos de sua área de competência; fornecer dados estatísticos e apresentar relatórios de suas atividades

Prestação de contas

Realização das prestações de contas do:

PNATE, enviado no Sistema SIGPC - Sistema de Gestão de Prestação de Contas do FNDE (apresentado ao Conselho do Fundeb);

PNAE, enviado no Sistema SIGPC - Sistema de Gestão de Prestação de Contas do FNDE (apresentado ao Conselho de Alimentação Escolar);



Prefeitura Municipal de Santa Maria de Jetibá

Estado do Espírito Santo

PDDE, enviado no Sistema SIGPC - Sistema de Gestão de Prestação de Contas do FNDE;

MANUTENÇÃO DE EDUCAÇÃO INFANTIL - TRANSFERÊNCIA DIRETA,

enviado no Sistema SIGPC - Sistema de Gestão de Prestação de Contas do FNDE (apresentado ao Conselho do Fundeb);

PETE-ES, enviado à SEDU - Secretaria de Educação do Estado as Planilhas e demais documentos pertinentes digitalizados, via E-Docs.

Parte Orçamentária, Financeira e Contábil:

Auxiliar na elaboração do orçamento, organização dos serviços de contabilidade, envolvendo o plano de contas, documentos e o método de escrituração, para possibilitar o controle contábil, orçamentário, financeiro e patrimonial; conduzir a análise e a classificação contábil dos documentos comprobatórios das operações realizadas, de natureza patrimonial ou não, de acordo com o plano de contas; acompanhar a execução orçamentária da SECEDU, examinando empenhos de despesas em face da existência de saldo nas dotações; executar os trabalhos de análise e conciliação de contas, conferindo saldos, localizando e retificando possíveis erros, para assegurar a correção das operações contábeis; organizar, elaborar, analisar prestações de contas; auxiliar na conferência e classificação dos movimentos da tesouraria; fazer conciliações de extratos bancários; Executar outras tarefas de mesma natureza e nível de complexidade associadas ao cargo exercido.

Pagamento de diárias

Abertura de processo de empenho de Diárias dos servidores da SECEDU, encaminhados para liquidação e pagamento, e providenciado a Prestação de contas de cada diária recebida pelo Servidor, através do preenchimento do Formulário de Comprovação de Diária, junto com documentos comprobatórios em anexo.

Materiais Permanentes:



Prefeitura Municipal de Santa Maria de Jetibá

Estado do Espírito Santo

01	10386/2023	Aitec - mesas de Escritório	R\$25.000,00	Material entregue/ liquidado e pago - 21/03/2024
02	10389/2023	Franklin - Armarios de aço com portas para escolas	R\$54.500,00 R\$54.500,00	Material entregue/ liquidado e pago - 23/02/2024
03	10393/2023	Vita Saude - cadeiras	R\$16.000,00	Material entregue/ liquidado e pago - 08/03/2024
04	10390/2023	GV3 Comercio e Industria - mesas de reunião, escritorio;	R\$20.750,00	Material entregue/ liquidado e pago - 21/02/2024
05	10391/2023	Morozini - Armarios de aço 6 prateleiras	R\$12.975,00 R\$13.494,00	Material ainda está chegando

Aluguéis:

01	Nº 1184/2019	Aluguel Deposito de Merenda SECEDU	111/2019 Fiscal Marília Holz	R\$6.808,00 Venc 07/24
02	Nº 396/2021	Aluguel Sede SECEDU	210/2021 Fiscal Marília Holz	R\$10.795,68 Venc: 01/25
03	Nº 1827/2022	Aluguel Rayane Luiza Berger	541/2022 Fiscal Marília Holz	R\$1.500,00 Ven: 07/24
04	Nº 66/2021	Aluguel Brinquedoteca	111/2021 Fiscal Marília Holz	R\$1.543,15 Venc: 05/24
05	Nº 506/2024	Aluguel Pommer	Em negociação/ tramitação	

Funpaes: acompanhamento e envio de relatórios mensais via EDOCS

01	5534/2023	REFORMA RECREIO FUNPAES	Setor Juridico para liberação de pré-empenho;	28/02/2023
02	5744/2023	REFORMA POMMER FUNPAES	Aguardando finalização de processo de locação espaço para alunos para dar ordem de serviço	27/03/2024
03	5876/2023	REFORMA LUIZ POTRATZ	Setor de Compras/ planilhamentos de custos da obra	27/03/2024



Prefeitura Municipal de Santa Maria de Jetibá

Estado do Espírito Santo

04	5877/2023	REFORMA ANTONIO GONÇALVE S	Aguardando finalização de processo de locação espaço para alunos para dar ordem de serviço	27/03/2024
05	2186/2023	REFORMA CRECHE PETRONEL LA	Solicitação de Aditivo do Contrato junto ao ESTADO	27/03/2024
06	2346/2023	REFORMA ESCOLA SÃO SEBASTIÃO	Obra em andamento	27/03/2024
07	7386/2021	REFORMA ESCOLA JOÃO LAUVERS	Prestação de Contas Parcial	27/03/2024
08	Sem protocolo	NOVA ESCOLA EM SÃO LUIZ	Apresentamos documentos ao Estado, recebemos a primeira parcela no valor de R\$3.285.600,00 (aguardando autorização para seguir para licitação e demais providencias)	27/03/2024

Solicitações de contratos: em andamento

Material Permanente e de Uso e Consumo para o setor PROPOMUS (audio visual)
Secretaria de Educação:

R\$ 110.184,30

Recurso Proeti: R\$4.282,95

Escola em Tempo Integral: R\$ 4.413,00

Material de Uso e Consumo PAPELARIA R\$ 102.305,57

Papel A4 (em licitação) R\$40.000,00 (em media)



Prefeitura Municipal de Santa Maria de Jetibá

Estado do Espírito Santo

MATERIAL DE LIMPEZA

O presente relatório de gestão administrativa tem por desígnio, positivar as principais realizações da Secretaria Municipal de Educação na esfera que corresponde ao depósito de material de limpeza do ano de 2023, no intuito de explanar as ações e atividades exercidas no ano anterior.

Neste relatório, abrangendo o ano de 2023, destacamos que foram iniciados processos referentes a compra de material de limpeza, listando o necessário para suprir as necessidades escolares juntamente com a Secretaria, visitas as escolas para melhor monitoramento da limpeza e no auxílio de conscientizar a utilização de cada produto sem que ocorressem desperdícios, intermediamos entre a empresa que foi contratada para se responsabilizar pelos Auxiliares de Serviços Gerais do Município afim de ficar mais fácil o acesso entre os serventuários, atendemos as escolas de acordo com cada pedido que chegava com relação a utilização de material de limpeza. Por fim, salientamos o avanço na implantação do sistema de almoxarifado que foi e está sendo atualizado de acordo com a entrada e saída de cada item.

MERENDA ESCOLAR

No ano de 2023 o Setor de Alimentação Escolar - SEMAE, realizou diversos trabalhos durante o ano, segue abaixo o relatório:

Confecção das Cartilhas de Boas Práticas de Manipulação de Alimentos.

Foi realizada capacitação com todas as merendeiras no mês de março sobre Boas Práticas de manipulação e no mês de Julho foi realizada capacitação para algumas merendeiras ofertada pelo SENAR sobre Preparação de Alimentos.





Prefeitura Municipal de Santa Maria de Jetibá

Estado do Espírito Santo

Foi realizado teste de aceitabilidade com as crianças de algumas escolas municipais, onde é oferecido determinada preparação da alimentação escolar e após os alunos fazem avaliação onde tem vários critérios que eles têm que opinar, no ano de 2023 foi ofertado o charque bovino. Segue abaixo o modelo do teste de aceitabilidade:

Teste de Aceitação da Alimentação Escolar	
Nome: _____	Série: _____ Data: _____
Marque a opção que mais represente o que você achou do _____	
<input type="radio"/> 5- adorei	
<input type="radio"/> 4- gostei	
<input type="radio"/> 3- indiferente	
<input type="radio"/> 2- não gostei	
<input type="radio"/> 1- detestei	
Diga o que você mais gostou na preparação: _____	
Diga o que você menos gostou na preparação: _____	

Todas as merendeiras receberam Equipamento de Proteção Individual - EPI para segurança dentro da cozinha como: bota, luva térmica, touca, sapato ocupacional, bota e uniforme

Foi entregue para todas as 46 escolas municipais novos equipamentos para as cozinhas, como: freezer vertical e horizontal, geladeira, ventilador, multi processador dentre outros eletrodomésticos.





Prefeitura Municipal de Santa Maria de Jetibá

Estado do Espírito Santo



Foi realizado o Concurso Criative-se na cozinha com algumas merendeiras que fazem parte do município, onde cada uma delas encaminha uma receita e apresentam para os jurados que são convidados pelo Setor de Alimentação Escolar.

Para cada jurado é entregue uma ficha onde eles devem avaliar cada um dos critérios elaborados pelas Nutricionistas, no final as vencedoras recebem um prêmio de acordo com cada colocação e as receitas são incluídas no próximo ano no cardápio. Segue abaixo as fotos do evento:





Prefeitura Municipal de Santa Maria de Jetibá

Estado do Espírito Santo

Durante o ano as Nutricionista elaboram os cardápios que são enviados para as Creches e Ensino Fundamental, tudo de acordo como que o a Resolução nº 08 de 06 de maio de 2022 orienta para todos os Estados, cada mês o cardápio é diferenciado. Segue abaixo o modelo do cadápio do mês de Maio de 2023:

CARDÁPIO DO ENSINO FUNDAMENTAL E EDUCAÇÃO INFANTIL

<div><div>MUNICÍPIO DE SANTA MARIA DE JETIBÁ Secretaria de Educação Setor Municipal de Alimentação Escolar MAIO/ 2023 ENSINO FUNDAMENTAL e EDUCAÇÃO INFANTIL</div></div>				
SEGUNDA-FEIRA	TERÇA-FEIRA	QUARTA-FEIRA	QUINTA-FEIRA	SEXTA-FEIRA
Dia 01	Dia 02	Dia 03	Dia 04	Dia 05
FERIADO	Leite com Achiolado Biscoito Salgado Sobremesa: Fruta	Arroz Feijoad Nutritiva (Charque) Salada de Couve, Pepino e Tomate Sobremesa: Fruta	Suco de Fruta Bolo de Maçã, Avela e Canela Sobremesa: Fruta	Arroz com Brócolis Feijão Ovos Mexidos com Legumes Salada Crua/ Cozida
Dia 08	Dia 09	Dia 10	Dia 11	Dia 12
FERIADO MUNICIPAL	Cuscuz/ Mingau de Tapioca (Opcional Canela) Sobremesa: Fruta	Arroz Farofa de Ovos com Cenoura e Vagem Salada de Alface, Repolho e Tomate	Vitamina de Fruta Biscoito Doce Sobremesa: Fruta	Canjiquinha com Carne Suína Alpim, Batata, Cenoura e Chuchu Feijão Sobremesa: Fruta
Dia 15	Dia 16	Dia 17	Dia 18	Dia 19
Arroz Colorido Moqueca de Ovos Salada Crua/ Cozida Sobremesa: Fruta	Suco de Fruta Bolo de Casca de Banana da Erna (Opcional Canela) Sobremesa: Fruta	Macarrão à Bolonhesa Salada Couve, Cenoura e Pepino Sobremesa: Fruta	FERIADO MUNICIPAL	CONSELHO DE CLASSE
Dia 22	Dia 23	Dia 24	Dia 25	Dia 26
Arroz Feijão Farofa de Ovos com Legumes Salada Crua/ Cozida	Leite Caramelado Pão Caseiro com Manteiga Sobremesa: Fruta	Polenta Feijão Frango Refogado com Legumes Salada de Alface, Pepino e Tomate Sobremesa: Fruta	Arroz Doce com Canela Sobremesa: Fruta	PLANEJAMENTO PEDAGÓGICO
Dia 29	Dia 30	Dia 31		
Arroz com Ovos Mexidos e Cenoura Feijão Salada Crua/ Cozida	Vitamina de Banana com Beterraba Biscoito Salgado Sobremesa: Fruta	Sopa de Macarrão com Carne em Cubos, Batata, Cenoura, Couve e Inhame Sobremesa: Fruta		

Nutricionistas PNAE/SMJ

Marcela Magalhães Dalapicola
Matrícula 052923

Morghana Zacchi Souza
Matrícula 053143

Patricia Roes
Matrícula 081391





Prefeitura Municipal de Santa Maria de Jetibá

Estado do Espírito Santo

CARDÁPIO DA CRECHE



MUNICÍPIO DE SANTA MARIA DE JETIBÁ
Secretaria Municipal de Educação
Setor Municipal de Alimentação Escolar

CARDÁPIO – CRECHE MAIO/ 2023

	DE SJEJUM	ALMOÇO	LANCHE	JANTAR
DIA 01 Segunda-feira	FERIADO			
DIA 02 Terça-feira	Suco de Fruta (sem açúcar) Batata Doce Cozida	Arroz Feijão Ovos Cozidos com Legumes Salada Crua/ Cozida Sobremesa: Fruta	Suco de Fruta (sem açúcar) Banana da Terra Cozida	Canjiquinha com Frango Desfiado e Legumes
DIA 06 Quarta-feira	Dueto de Frutas	Macarronada com Molho de Carne Moída Feijão Salada Crua/ Cozida	Vitamina de Fruta (sem açúcar) Pão de Batata Doce (sem açúcar) com Manteiga	Arroz Colorido Moqueca de Ovos Salada Crua/ Cozida Sobremesa: Fruta
DIA 04 Quinta-feira	Leite Quente (sem açúcar) Pão de Batata Doce (sem açúcar) com Manteiga	Arroz Estrogonofe de Carne em Cubos e Cenoura Batata Corada com Orégano Salada Crua Sobremesa: Fruta	Suco de Fruta (sem açúcar) Ovo Cozido (meia unidade)	Sopa de Macarrão, Feijão, Carne em Cubos e Legumes
DIA 05 Sexta-feira	Suco de Fruta (sem açúcar) Fruta	Polenta Feijão Frango com Legumes Salada Crua/ Cozida	Dueto de Frutas	Arroz Feijão Carne Suína com Legumes Purê de Abóbora Salada Crua/ Cozida Sobremesa: Fruta
DIA 08 Segunda-feira	FERIADO MUNICIPAL			
DIA 09 Terça-feira	Suco de Fruta (sem açúcar) Banana da Terra Cozida	Arroz Feijão Ovos Mexidos Legumes Abobrinha ao Forno Salada Crua/ Cozida Sobremesa: Fruta	Suco de Fruta (sem açúcar) Aipim Cozido	Sopa de Macarrão com Carne em Cubos e Legumes
DIA 10 Quarta-feira	Trio de Frutas	Canjiquinha com Carne Moída e Legumes Feijão Salada Crua/ Cozida	Vitamina de Fruta (sem açúcar) Bolo de Banana (sem açúcar)	Arroz Feijão Frango com Legumes Salada Crua/ Cozida Sobremesa: Fruta
DIA 11 Quinta-feira	Suco de Fruta (sem açúcar) Bolo de Banana (sem açúcar)	Arroz Feijoadinha Nutritiva (Cubos) Salada Crua/ Cozida Sobremesa: Fruta	Suco de Fruta (sem açúcar) Batata Doce Cozida	Polenta Feijão Carne Moída com Legumes Salada Crua/ Cozida
DIA 12 Sexta-feira	Suco de Fruta (sem açúcar) Ovo Cozido (meia unidade)	Macarrão ao Alho Feijão Frango com Legumes Salada Crua/ Cozida	Trio de Frutas	Arroz Feijão Ovos Cozidos Salada Crua/ Cozida Sobremesa: Fruta
DIA 15 Segunda-feira	Salada de Frutas	Arroz Feijão Farofa de Ovos com Legumes Salada Crua/ Cozida Sobremesa: Fruta	Suco de Fruta (sem açúcar) Aipim Cozido	Canjiquinha com Carne em Cubos e Legumes
DIA 16 Terça-feira	Suco de Fruta (sem açúcar) Banana da Terra Cozida	Arroz Feijão Purê Misto (Batata e Cenoura) Carne Suína com Legumes	Suco de Fruta (sem açúcar) Pão de Inhame (sem açúcar) com Manteiga	Macarronada ao Molho Sugo (Tomate) Frango com Legumes Salada Crua/ Cozida Sobremesa: Fruta



Prefeitura Municipal de Santa Maria de Jetibá

Estado do Espírito Santo

DIA 17 Quarta-feira	Suco de Fruta (sem açúcar) Pão de lanche (sem açúcar) com Manteiga	Polenta Feijão Molho de Carne Moída com Legumes Sobremesa: Fruta	Salada de Frutas	Arroz Tutu de Feijão Ovos Cozidos Salada Crua/ Cozida
DIA 18 Quinta-feira	FERIADO MUNICIPAL			
DIA 19 Sexta-feira	CONSELHO DE CLASSE			
DIA 22 Segunda- feira	Vitamina de Fruta (sem açúcar) Fruta	Arroz Tutu de Feijão Ovos Mexidos com Legumes Salada Crua/ Cozida	Suco de Fruta (sem açúcar) Banana da Terra Cozida	Arroz Estrogonofe de Frango com Legumes Batata Doce Cozida Salada Crua/ Cozida Sobremesa: Fruta
DIA 23 Terça-feira	Trio de Frutas	Arroz Feijoada Nutritiva (Cubos) Salada com Alface e Tomate Sobremesa: Fruta	Suco de Fruta (sem açúcar) Ovo Cozido (meia unidade)	Polenta ao Molho de Carne Suína com Legumes Salada Crua/ Cozida
DIA 24 Quarta-feira	Suco de Fruta (sem açúcar) Batata Doce Cozida	Arroz Feijão Frango com Legumes Salada Crua/ Cozida	Suco de Fruta (sem açúcar) Bolo de Casca de Banana da Erva (sem açúcar)	Menestra com Carne Moída e Legumes Sobremesa: Fruta
DIA 25 Quinta-feira	Leite Quente (sem açúcar) Bolo de Casca de Banana da Erva (sem açúcar)	Canjiquinha com Carne Moída e Legumes Feijão Sobremesa: Fruta	Trio de Frutas	Arroz Feijão Moqueca de Ovos Salada Crua/ Cozida
DIA 26 Sexta-feira	PLANEJAMENTO PEDAGÓGICO			
DIA 29 Segunda- feira	Dueto de Frutas	Arroz Feijão Farofa de Ovos com Legumes Salada Crua/ Cozida	Suco de Fruta (sem açúcar) Banana da Terra Cozida	Canjiquinha com Frango e Legumes Sobremesa: Fruta
DIA 30 Terça-feira	Suco de Fruta (sem açúcar) Ovo Cozido (meia unidade)	Macarrão à Bolonhesa (Carne Moída) Feijão Salada Crua/ Cozida Sobremesa: Fruta	Suco de Fruta (sem açúcar) Pão de Batata Doce (sem açúcar) com Manteiga	Risoto de Frango com Legumes Feijão Salada Crua/ Cozida
DIA 31 Quarta-feira	Leite Quente (sem açúcar) Pão de Batata Doce (sem açúcar) com Manteiga	Polenta ao Molho de Carne em Cubos Feijão	Trio de Frutas	Arroz com Ovos Mexidos e Cenoura Salada Crua/ Cozida Sobremesa: Fruta

OBS.: Para crianças menores de 1 ano, fazer arroz papa, feijão batido, carne desfiada e legumes amassados.

Nutricionistas PNAE/SMJ:

Marcela Magalhães Dalapicola
Matrícula 052923

Morghana Zacchi Souza
Matrícula 053143

Patricia Rosi
Matrícula 081391

No setor de Alimentação Escolar tem três Nutricionistas sendo duas delas efetivas Marcela Magalhães Dalapicola e Morghana Zacchi Souza e uma contratada Patricia Rosi.



Prefeitura Municipal de Santa Maria de Jetibá

Estado do Espírito Santo

As Nutricionistas cuidam de toda a parte de cardápio, lista de compras, romaneio e visita nas escolas, atualmente o município possui 46 escolas onde são divididas de acordo com a carga horária de cada uma.

A Gerente de Alimentação Escola em cargo comissionado Katia Carla dos Santos de Oliveira, fica por conta de elaborar os processos referente aos gêneros secos, gás, água, utensílios de cozinha, eletrodomésticos, chamada publica, EPI e uniformes, também contato com os fornecedores, emiti as AE's e AF'S, tem contato com as empresas, articula todas as entregas no depósito e também nas escolas.

As merendeiras preparam os alimentos de acordo com o cardápio enviado, sendo uma alimentação saudável e de qualidade, segue abaixo foto de algumas preparações:



Gerência de Conselho Escolares

Atividades Realizadas pelo Setor

- * Realização de análise de prestação de contas de recursos federais (PDDE Básico, PDDE Estrutura e PDDE Qualidade);
- * Realização análise e prestação de contas de repasse municipal;
- * Cadastro e atualização cadastral dos conselhos nas plataformas (PDDE interativo, PDDE web, Sisalfa entre outras;
- * Redigir e realizar os registros de atas e estatutos de renovação e eleição de conselhos de escola junto aos cartórios;



Prefeitura Municipal de Santa Maria de Jetibá

Estado do Espírito Santo

- * Acompanhamento das plataformas de Programas que envolvam repasse direto de recursos aos conselhos escolares (Cantinho da Leitura, Educação Conectada, PPIE);
- * Reuniões com formação e capacitação de secretários escolares, diretores, supervisores e conselheiros;
- * Assessoria e suporte aos 27 conselhos escolares das escolas municipais.
- * Suporte ao supervisores, diretores e conselheiros quanto ao preenchimento da plataforma do PDDE interativo;
- * Envio de documentação para a contabilidade;

COORDENAÇÃO E ASSESSORAMENTO PEDAGÓGICO PROGRAMA AGRINHO PROGRAMA AGRINHO/SENAR

O Programa Agrinho é um Programa de Responsabilidade Social do Serviço Nacional de Aprendizagem Rural – Administração Regional do Espírito Santo – SENAR-ES, que conta com a parceira das Secretarias Municipais de Educação e dos Sindicatos dos Produtores Rurais. Desenvolve ações educativas nas escolas, com ênfase em temas como cidadania, saúde, preservação do meio ambiente e educação para o consumo sustentável, colaborando para a formação de cidadãos idealistas, aliados e integrantes do empreendedorismo, com vistas à melhoria da qualidade de vida.

Durante o ano letivo aconteceram vários encontros, avisos e divulgações, o primeiro momento foi a apresentação do programa, bem como uma pré- inscrição dos professores através de formulário online (ver anexo) elaborado pela Secretaria de Educação.

Foram mais de 7 meses de realização do programa Agrinho, no município de Santa Maria de Jetibá-ES, envolvendo 133 professores, 32 escolas com aproximadamente 2 mil alunos da educação infantil, anos iniciais e finais.

As estratégias adotadas no município foram muito bem executadas através da coordenação pedagógica por meio do suporte Senar/ES, que é a base de sustentação do programa Agrinho/Senar 2023.



Prefeitura Municipal de Santa Maria de Jetibá

Estado do Espírito Santo

Seguimos as seguintes etapas:

- Envio da carta convite para as escolas municipais, equipe pedagógica, diretores e coordenadores (ver anexo);
- Apresentação do regulamento do programa Agrinho em Power Point;
- Pré-inscrição do formulário online da Secretaria de Educação;
- Organização do planejamento para definir data, horário e mês da formação do programa Agrinho/Senar 2023.
- Depoimentos de professores que participaram do programa Agrinho, para incentivar às inscrições.

Vale ressaltar que o Programa Agrinho não finda após as avaliações do concurso, os professores dão continuidade ao trabalho/ projeto que organizaram em suas escolas, proporcionando ainda mais sentido e significância em suas práticas proporcionadas pelo Agrinho.

No acompanhamento dos projetos/suporte aos professores;

Algumas ações extrapolam as fronteiras do ambiente escolar, levando os alunos do Agrinho/Senar para visitas externas. A Secretaria de Educação incentiva e facilita o programa.

Disponibilizando transportes para visitas em Associações de Agricultores (morango, café, hortifrutigranjeiros), granjas e palestras com engenheiro ambiental e nutricionistas.

- Assessoria por meio de grupos do whatsapp para orientações de documentos do programa Agrinho
- Envio de ofício via e-mail;
- Atendimento individual (professor e pedagogo);
- Agenda de transporte para as escolas fazerem visitas de campo;
- Convite para palestrantes nas escolas.

Na formação da Banca examinadora;



Prefeitura Municipal de Santa Maria de Jetibá

Estado do Espírito Santo

Na formação da Banca examinadora, foi enviado ofício/convite (ver anexo) para nomeação da comissão, no qual tem um papel primordial no concurso do Agrinho/Senar.

A Comissão é responsável pela decisão dos melhores trabalhos que são formadas por pedagogos, professores(mestres e doutores), administradores, jornalista, desenhista, nutricionista e psicopedagogo.

Além de ter que obedecer às regras do concurso/Senar, cabe-lhes a sensibilidade de observar a qualidade dos trabalhos; a justificativa, os recursos utilizados nas culminâncias, o nível de aprendizado dos alunos, enfatizando a riqueza da criatividade dos desenhos e o conteúdo dos textos.

CRONOGRAMA DE ACOMPANHAMENTO

Etapas/Atividades	Período
Recebimento do ofício nº 017/2023/SENAR- AR/ES/SUP Divulgação do programa Agrinho e seus 15 anos, recebimento da revista Safrinha.	Março
Ofício nº 011/2022/SENAR-AR/ES/SUP Convite para participar do Agrinho em comemoração aos 15 anos do programa no estado do ES e recebimento do termo de adesão.	Abril
Envio do e-mail para o SENAR, informando a quantidade de alunos e escolas da rede municipal (educação infantil, anos iniciais e anos finais) para recebimento da revista Safrinha.	Abril
Envio do termo de adesão/e-mail para o Senar	Maio
Divulgação do programa Agrinho no município de Santa Maria de Jetibá para os professores	Maio



Prefeitura Municipal de Santa Maria de Jetibá

Estado do Espírito Santo

Inscrição dos professores através do formulário elaborado pela SECEDU (e-mail, whatsapp)	Maio
Recebimento das revistas Safrinha, separação e envio para as escolas/aluno.	Maio
Envio da ficha de inscrição para professores da rede municipal. Divisão de turma, data e hora dos professores.	Maio
Divulgação do regulamento municipal/Senar (prazo de entrega, local, quantidade de trabalho por turma/série, forma correta de entrega do envelope e premiação).	Maio
Recebimento das fichas de inscrições dos professores para formação do agrinho e envio por e-mail para o SENAR.	Junho
Recebimento do e-mail com orientações sobre a capacitação do Agrinho 2023	Junho
Retorno por e-mail informando as datas da formação do Agrinho, com divisão de turmas, horários, palestrante divulgação do link de realização do curso.	Junho
Capacitação do Agrinho nos dias 20,21 e 22 de Junho.	Junho
Envio do link da lista de presença e avisos.	Junho
Recebimento do SENAR por e-mail dos formulários para preenchimento de documentos de professor/aluno (ficha de inscrição, folha de desenho, folha de produção textual, relato de experiência pedagógica e coordenação pedagógica)	Junho
Avisos e envio do material pedagógico da formação para os professores e formulários para preenchimento de documentação do curso.	Julho
Agendamento de transportes para visitas nas localidades e realização de palestras nas escolas.	Julho
Formação da comissão para o concurso municipal do Agrinho.	Julho



Prefeitura Municipal de Santa Maria de Jetibá

Estado do Espírito Santo

Recebimento do material do concurso Agrinho.	Agosto
Realização do concurso nas escolas, seleção do material para enviar para Secretaria de Educação.	Agosto
Concurso municipal na Secretaria de Educação com banca examinadora para avaliação dos projetos para etapa Estadual.	Setembro
Divulgação dos resultados dos trabalhos selecionados por categoria para representar o município/ etapa Estadual.	Setembro
Envio do material do Agrinho/ SENAR.	Setembro
Entrega dos prêmios (local a ser confirmado)	Dezembro

APLICAÇÃO DO PAEBES

MOTORISTA	SAIDA	ESCOLAS	APLICADORES
Laurindo 27 99732-7164	6:30 horas	EMPEIEF Carlos Zietlow	Beatriz
		EMPEIEF Faz. Gustavo Roge	Maria de Lourdes e Josilene
		EMUEF Rio Claro	Marilane
Osmar Holz 27 99291-9026	6:30 horas	EMUEF João G. G. Boarchardt	Luiz Carlos
		EMUEF Adolpho Pagung	Roziani e Yuri
Silvio 27 99747-2545	6:30 horas	EMUEF Alberto Schulz	Selma e Morghana
		EMUEF Gustavo Berger	Josemara e Teresinha
Rafael 27 99801-4436	7:00 horas	EMUEF Faz. Victor Ponath	Katia e Jonathan
		EMUEF Franz Boldt	Marília Holz
Rafael 27 99801-4436	12:30 Horas	EMUEF Franz Boldt	Marília Holz
Nilson 27 99901-8477	6:30 Horas	EMUEF Baixo Rio Pantoja	Alexandra e Adriana Holz
		EMUEF Córrego Simão	Patrícia e Solimar



Prefeitura Municipal de Santa Maria de Jetibá

Estado do Espírito Santo



CREI - CENTRO DE REFERÊNCIA DE EDUCAÇÃO INCLUSIVA EQUIPE MULTIDISCIPLINAR

O Centro de Referência de Educação Inclusiva – CREI foi instituído no município de Santa Maria de Jetibá, através do decreto nº 091/2010 pelo atual prefeito Hilário Roepke. Fundamenta-se e regulamenta-se na Política Nacional de Educação Especial na Perspectiva da Educação Inclusiva (PNEE - EI), resolução nº 04 de outubro de 2009, e demais orientações nacionais e internacionais relativas à Educação Inclusiva, das quais o Brasil é signatário. Seu público-alvo assistido são os alunos com deficiência, transtornos globais do desenvolvimento, e altas habilidades/superdotação.

O principal objetivo é articular políticas públicas de Educação Especial na perspectiva da Educação Inclusiva na rede municipal de ensino na busca de promover o acesso aos conteúdos e garantir a permanência dos alunos com deficiência, transtornos globais do desenvolvimento, altas habilidades/superdotação nas escolas.

O CREI conta com uma equipe multidisciplinar, composta por coordenador, Assessor Pedagógico, professores especialistas, professor intérprete de LIBRAS, psicólogo, nutricionista, secretária escolar, auxiliares de educação especial e o apoio de estagiários dos cursos de Pedagogia e demais licenciaturas.

A sistematização do trabalho do Centro de Educação Inclusiva - CREI consistiu nesse ano de 2023 em:

- ✓ Orientar as escolas da rede municipal, mediante as demandas relacionadas aos



Prefeitura Municipal de Santa Maria de Jetibá

Estado do Espírito Santo

alunos público-alvo da Educação Especial/Inclusiva, a fim de realizar avaliações diagnósticas pedagógicas para identificar as necessidades educacionais específicas, dos alunos. Essas demandas estão relacionadas a acessibilidade ao estabelecimento de ensino, ao currículo, ao desenvolvimento e a aprendizagem dos alunos, assim como as relacionadas ao planejamento dos profissionais da educação, de forma sistematizada, para avaliar as proposições feitas aos alunos e (re) planejar as estratégias propostas conjuntamente pelos professores de atendimento educacional especializado (AEE) e da sala de aula comum.

- ✓ Realizar e fomentar o grupo de trabalho com Pais, Familiares e/ou responsáveis dos alunos público-alvo da educação especial que teve como proposta promover um espaço de estudo, reflexão e discussão sobre a Educação Especial/Inclusiva com os membros da equipe do CREI e com profissionais intersetoriais, sobre questões de escolarização de seus filhos.
- ✓ Promover planejamento pedagógico com os professores de Sala Comum, professores de área específica, professores de AEE, diretores, supervisores, coordenadores de área, auxiliares de educação especial e estagiários de modo a discutir os objetivos e metas dos conteúdos ensinados, além de pensar e (re) pensar práticas pedagógicas que propiciem o desenvolvimento e a aprendizagem dos alunos.
- ✓ Realizar Formação Continuada de Educação Especial numa perspectiva Inclusiva com os professores, profissionais da educação e colaboradores (aqui denominados como auxiliar de serviços gerais, merendeira, secretário escolar, motoristas), entendendo que a formação continuada é um processo estabelecido nas relações entre os pares, e que o trabalho coletivo tem um papel primordial na produção e construção de conhecimentos, que consequentemente auxiliam no processo de inclusão escolar, visto que a colaboração de todos os profissionais com o trabalho docente, é de fundamental importância, pois, por meio da coletividade podem emergir nas escolas, espaços formativos que propiciam a troca de saberes e a discussão das próprias práticas entre os diferentes pares, favorecendo o crescimento e o fortalecimento das deficiências, transtornos globais do desenvolvimento, altas habilidades/superdotação matriculados na rede regular de ensino.
- ✓ O CREI, sob a anuência da Secretaria de Educação, promoveu durante todo o



Prefeitura Municipal de Santa Maria de Jetibá

Estado do Espírito Santo

mês de setembro, mês oficial da luta pela Inclusão da Pessoa com Deficiência divulgando e promovendo ações que chamam a atenção da população sobre a importância da inclusão das Pessoas com Deficiência na sociedade, com palestras, entrevista na Rádio Pomerana, participação na Plenária da Câmara Municipal de Vereadores, debates sobre a inclusão social. É um movimento de reflexão e conscientização para ajudar a pessoa com deficiência a superar a barreira social e para alertar os governantes e sociedade civil sobre a necessidade de se fazer cumprir a Lei nº 13.146, que institui a Lei Brasileira de Inclusão – LBI (Estatuto da Pessoa com Deficiência), aprovada pelo Congresso Nacional em 2015.

✓ Promoveu um momento de instruções com atribuições do cargo e conduta de trabalho e formação de primeiro socorro com todos os Auxiliares de Educação Especial em parceria com a Secretaria de Saúde e os Bombeiros Voluntários de SMJ, para o retorno presencial das aulas.

✓ Participou da Formação Programa de Benefício de Prestação Continuada na escola e garantia dos direitos sociais, promovido pelo CEFOPE.

✓ Atuou na fiscalização do edital de credenciamento através do Termo de Cooperação Técnica entre SEDU e município com a APAE de Santa Maria de Jetibá.

✓ Realizou pelas escolas da rede municipal, palestras com o tema bullying, com o intuito de combater, prevenir e trazer mais conscientização a respeito do problema.

✓ Realizou reuniões denominadas “Grupo de Pais”, onde familiares e/ou responsáveis dos alunos Público-alvo da Educação Especial reúnem-se com objetivo de promoção de um espaço de estudo, reflexão e discussão sobre a Educação Especial/Inclusiva com os membros da equipe do CREI e com profissionais intersetoriais, sobre questões relacionadas a seletividade alimentar com palestras e momentos de fala e escuta mediadas pela Nutricionista, que compõe a equipe multidisciplinar. Esclarecimentos sobre alguns direitos da pessoa com deficiência em relação a acesso a medicamentos, passagens, transporte, entre outros.

✓ Promoveu em setembro, com os auxiliares de Educação Especial, um momento formativo no auditório da SECEDU, a fim abordar temas como a saúde mental/emocional dentro e fora do ambiente de trabalho, com a presença do Psicólogo Ademilson Reis.

✓ A equipe do CREI atuou com a colaboração da Gerente de Desenvolvimento Socioeducacional, em atendimentos



Prefeitura Municipal de Santa Maria de Jetibá

Estado do Espírito Santo

diretamente com as famílias, dando encaminhamentos e direcionamentos a respeito do Benefício de Prestação Continuada (BPC), acesso a benefícios eventuais, como, auxílio medicamentos, auxílio exames, cesta básica, viabilização para consultas médicas, acompanhamentos em processos judiciais via DPU, entre outros.

- ✓ Participou do Seminário de Educação: “A Educação Inclusiva e seus desafios, realizado pela UNDIME (União dos Dirigentes Municipais de Educação) na região metropolitana do Estado, a fim de discutir, refletir e buscar estratégias para a Educação Inclusiva em nosso município;
- ✓ Participou em parceria com a Universidade Federal do Espírito Santo (UFES), do Curso de Aperfeiçoamento “Educação Especial na perspectiva da Inclusão na Sala Escola Comum”.
- ✓ Atuou como mediador de grupo participando da Conferência Nacional de Educação (CONAE). A Conae 2024 é peça fundamental na construção do Plano Nacional de Educação 2024-2034. O setor ficou responsável pelas discussões do Eixo III - Educação, Direitos Humanos, Inclusão e Diversidade: equidade e justiça social na garantia do Direito à Educação para todos e combate às diferentes e novas formas de desigualdade, discriminação e violência;
- ✓ Participou da Semana de Sensibilização e Defesa da Educação Inclusiva em parceria com a SEDU, através da EEEFM Graça Aranha;
- ✓ Atuou como articulador na Educação Especial na Olimpíada de História e Geografia da Rede Municipal, com a colaboração do Professores de AEE, nas flexibilizações das avaliações, a fim de eliminem as barreiras para a plena participação dos alunos;
- ✓ Participou de entrevista na Rádio Pomerana FM, abordando sobre o mês alusivo à Inclusão da Pessoa com Deficiência, e apresentando o trabalho do Centro de Referência de Educação Inclusiva nos últimos 14 anos para a população de Santa Maria de Jetibá, disseminando a relevância da temática, visto que as pessoas com deficiência são motivadas a lutarem pela construção de uma sociedade inclusiva, onde podem viver de forma igualitária e sem preconceitos.
- ✓ A rede municipal de Santa Maria de Jetibá, por meio do CREI ao final do ano de 2023 teve uma considerável crescente no aumento do Público Alvo da Educação Especial com diagnóstico fechado, sendo possível a constatação a partir do gráfico



Prefeitura Municipal de Santa Maria de Jetibá

Estado do Espírito Santo

abaixo, onde em janeiro de 2023 o quantitativo era de 136 alunos PAEE, e em dezembro 162.

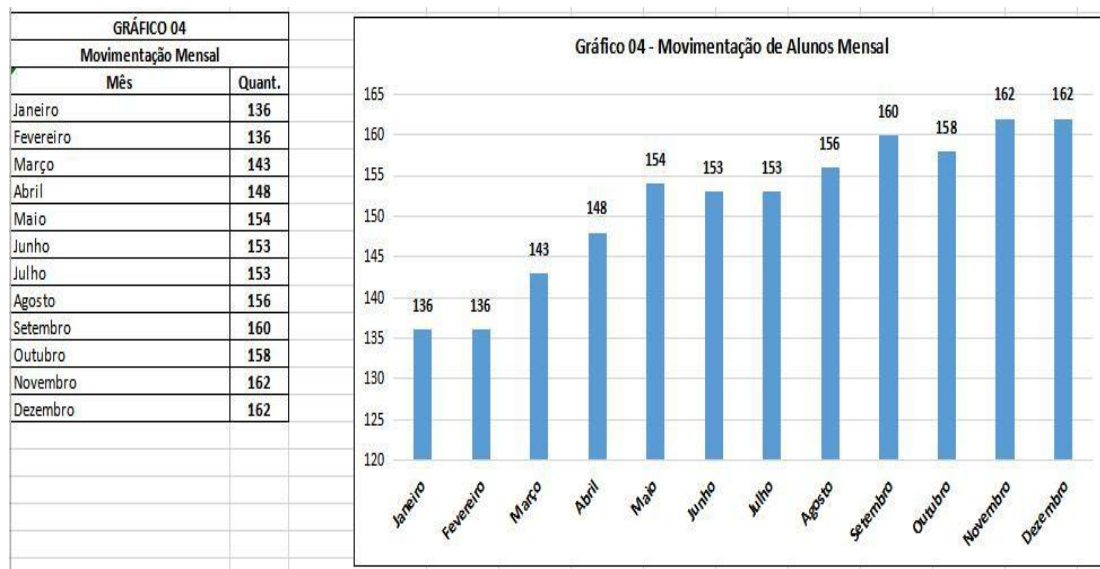

✓ A partir deste gráfico, é possível constatar o crescimento do Público-Alvo da Educação Especial na Rede Municipal de Ensino de Santa Maria de Jetibá nos últimos 14 anos, desde a criação do CREI.



A gestão do Hilário Roepke prima por uma Educação Inclusiva que garanta a aprendizagem e o desenvolvimento de todos os alunos, sem distinção. Buscando olhar



Prefeitura Municipal de Santa Maria de Jetibá

Estado do Espírito Santo

de forma abrangente toda diversidade existente em todos os espaços, seja escolar ou social, criando sentidos, abrindo possibilidades, permitindo a participação e a formação cidadã de todos. Ao considerar essas vertentes e estes princípios, podemos ressaltar que aos poucos vamos caminhando para construção de um país mais justo e solidário, que respeite as diferenças, sem deixar ninguém para trás.

Registros fotográficos de algumas ações e participações:

Grupo de Pais



Curso de Aperfeiçoamento UFES



Semana de Sensibilização e Defesa da Educação Inclusiva





Prefeitura Municipal de Santa Maria de Jetibá

Estado do Espírito Santo

Olimpíadas de História e Geografia



Entrevista na Rádio Pomerana FM



Momento formativo com Auxiliares de Educação Especial



Setembro verde na Câmara de Vereadores





Prefeitura Municipal de Santa Maria de Jetibá

Estado do Espírito Santo

Formação Primeiros Socorros



Palestra sobre Bullying



CONAE



Seminário de Educação: "A Educação Inclusiva e seus desafios, realizado pela UNDIME"





Prefeitura Municipal de Santa Maria de Jetibá

Estado do Espírito Santo

Setor da Inspeção Escolar.

O Setor da Inspeção da Secretaria de Educação tem como objetivo acompanhar, orientar, planejar e executar atividades pedagógicas e administrativas, visando a organização e promoção de melhor qualidade no ensino e aprendizagem das 46 escolas distribuídas pelo município, com oferta da Educação Infantil e do Ensino Fundamental. Além de serviços prestados à comunidade escolar, também faz atendimento à sociedade em geral.

Segue o relatório de atividades desenvolvidas no ano de 2023:

- Acompanhamento e orientação quanto à escrituração de documentos escolares do setor de Secretaria Escolar: atas de resultados finais, histórico escolar, declarações, livro de ponto de funcionários, entre outros;
- Acompanhamento e orientação quanto à escrituração de documentos escolares do setor Pedagógico: diários de classe dos professores (Educação Infantil e Ensino Fundamental);
- Elaboração do Calendário Escolar (Educação Infantil e Ensino Fundamental);
- Elaboração da Organização Curricular (Educação Infantil e Ensino Fundamental);
- Fiscalização do funcionamento das instituições de ensino da Rede Municipal;
- Análise da documentação de alunos referentes a transferências recebidas e expedidas;
- Orientação de documentos quanto ao ajustamento pedagógico de estudantes vindo do exterior;
- Orientação às instituições da Rede Municipal de Ensino quanto ao cumprimento da legislação de ensino e normas regimentais;
- Averiguação de denúncias referentes a possíveis irregularidades no âmbito da Rede Municipal de Ensino;
- Visitas técnicas às instituições de ensino;
- Elaboração de Normatizações para o funcionamento do ano letivo das Unidades Educacionais da Rede Municipal de Santa Maria de Jetibá;
- Coordenação do Concurso de Remoção e Localização de Professores Efetivos;



Prefeitura Municipal de Santa Maria de Jetibá

Estado do Espírito Santo

- Levantamento anual de matrículas de estudantes para organização de turmas em cada unidade de ensino da Rede Municipal;
- Elaboração de minutas de decretos, portarias e diretrizes referentes à regulamentação de normas da educação;
- Análise e pareceres de processos referentes a assuntos pedagógicos e administrativos da Rede Municipal de Ensino;
- Coordenação do Credenciamento das escolas municipais junto ao Conselho Estadual de Educação/SEDU;
- Coordenação da elaboração de documentos como Plano de Desenvolvimento Institucional (PDI), Projeto Político Pedagógico (PPP), Plano de Autoavaliação Institucional (PAI), Projeto Pedagógico de Curso (PPC) e Regimento Escolar;
- Estudos e pesquisas na área educacional para promoção de melhoria no processo ensino e aprendizagem;
- Coordenação do sistema gestão e acadêmico na rede municipal (prestadora de serviços Empresa E&L Produções de Softwares);
- Análise de processos de Ouvidoria e Ministério Público.

MANUTENÇÕES EXECUTADAS SETOR DE OBRAS EM 2023

ESCOLA	SERVIÇO
LUIS POTRATZ	HIDRAULICO(CANOS ENTUPIDOS)
LUIS POTRATZ	CESAN , ESVAZIAR FOSSA
RONALD BERGER	SERV.ELETRICO(ILUMINAÇÃO)
EMPEIEF FAZ.GUSTAVO ROGGE	INSTALAÇÃO TV/BEBEDOURO/FEITO REDE ELETRICA
EMUEF RIO LAMEGO	INSTALAR VENTILADOR NA PAREDE DEPOSITO ALIMENTO / RETIRAR O DA COZINHA QUE N FUNCIONA
EMPEIEF RIO LAMEGO	FALTA D'AGUA
FAZENDA KRUGER	CAIXA D'AGUA
NILZA COUTINHO	HIDRAULICO(VAZAMENTO)



Prefeitura Municipal de Santa Maria de Jetibá

Estado do Espírito Santo

CMEI JETIBA	INSTALAR EQUIPAMENTO /HIDRAULICO/ELETRICO/OUTRAS DEMANDAS/ VER OBRA
SAO SEBASTIAO	INSTALAR EQUIPAMENTOS
EMUEF RIO CLARO	HIDRAULICO(VAZAMENTO)
CORREGO SAO SEBASTIAO	PROBLEMA COMPUTADOR
FRANZ SCHENEIDER	SERVIÇO NA FOSSA
FRANZ SCHENEIDER	REDE ESGOTO
POMMER	PINTURA DE SALA
EVELINA BUSS	ELETRICO, HIDRAULICO,OUTROS
SANTA LUZIA	INSTALAR BEBEDOURO / LAMPADAS
PAGUNG	MUDAR FORNO DE LUGAR , INSTALAR VENTILADOR
POMMER	OLHAR CAIXA D'AGUA
EMEF VILA	BANHEIROS/VAZAMENTO
PIMENTEL	VISTORIA P OBRA
CMEI VILA DE JETIBA	INSTALAÇÃO BALANÇOS
KLAINER KINER	INSTALAÇÃO BALANÇOS/ELETRICO/BEBEDOURO
EMEI CARLOS BOLDT	INSTALAR VENTILADOR NO DEPOSITO DA COZINHA
ALTO RECREIO	TIRAR PORTA P COLOCAR FREEZER E COLOCAR TOMADA
ARTHUR PLASTER	CORTAR ARVORE
GENI	LIMPAR CALHA, INSTALAR PLACAS NA ESCADA
FAZENDA FRANZ BOLDT	FOSSA CEDENDO
SAO SEBASTIAO	INSTALAR PORTA
PAGUNG	RALO NA SALA DE AULA ENTUPIDO
FAZENDA GUSTAVO BERGER	INSTALAR TV(TEM SUPORTE)/VENTILADOR/TROCAR PLAFONIER
EMEF VILA JETIBA	CANOS ENTUPIDOS
LUIZ POTRATZ	SERVIÇO ELETRICO, HIDRAULICO E OUTROS
RIO LAMEGO	ELETRICO, HIDRAULICO,OUTROS
II	ELETRICO C/ REDE DE ENERGIA E ACABAMENTO PEDREIRO NA PORTA
POMMER	INSTALAR VENTILADOR, COLOCAR GANCHOS EM SALA DE AULA
CABECERIA RIO ST MARIA	INSTALAÇÃO EQUIPAMENTOS,BRINQUEDOS ,SERVICO HIDRAULICO



Prefeitura Municipal de Santa Maria de Jetibá

Estado do Espírito Santo

CABECEIRA RIO LAMEGO	INSTALAÇÃO EQUIPAMENTOS/PORTA
EVELINA	ELETRICO/HIDRAULICO/OUTROS
EVELINA	ELETRICO/HIDRAULICO/OUTROS
FRANZ SCHENEIDER	REDE ESGOTO
SECEDU	TROCAR FECHADURAS / MANUTENÇÕES
SAO SEBASTIAO	ORNAMENTAÇÃO
II	MANUTENÇÕES GERAIS
SAO SEBASTIAO	RETIRAR ORNAMENTAÇÃO
VITOR PONATH	INSTALAÇÃO EQUIPAMENTOS/HIDRAULICO
EMEI H.F CARLOS BOLDT	VAZAMENTO
LUIZ POTRATZ	ENERGIA BOMBA
JOAO LAWERS	SERVICO GERAL
FAZENDA KRUGER	VER SERVIÇO(CERCA)
POMMER	VAZAMENTO
RONALD BERGER	SERVIÇO ELETRICO /HIDRAULICO E MANUTENCOES
SAO SEBASTIAO	HIDRAULICO / OUTROS
ALTO RECREIO	ELETRICO/HIDRAULICO/SERVICO DE GAS/OUTROS
FAZENDA GUSTAVO ROGGE	INSTALAÇÃO EQUIPAMENTOS/OLHAR REFORMA
DEPOSITO	REDE ELETRICA
CMEI JETIBA	ELETRICO/HIDRAULICO/OUTROS
RONALD BERGER	MONTAGEM/DESMONTAGEM ORNAMENTAÇÃO/SERVICO HIDRAULICO
RECREIO	VISTORIA NA BOMBA E CX D'ÁGUA
GONÇALVES	ELETRICO
CMEI VILA DE JETIBA	TROCAR FECHADURA
EMUEF CORREGO SIMAO	INSTALAR EQUIPAMENTOS,MANUTENÇÕES
POTRATZ	INSTALAÇÃO BALANCOS
CABECEIRA DO RIO POSSMOSER	MURETA CAINDO
LUIZ POTRATZ	SERVICO ELETRICO(BEBEDOURO, VENTILADOR
EMEF VILA DE JETIBA	INSTALAR VENTILADOR
CMEI VILA DE JETIBA	HIDRAULICO
ARTHUR PLASTER	MURETA/REFLETOR
RIO TRIUNFO	INSTALAR BEBEDOURO ESCOLA E QUADRA



Prefeitura Municipal de Santa Maria de Jetibá

Estado do Espírito Santo

FREDERICO BOLDT	VAZAMENTO/TROCA LAVATORIO,TROCA DE VASO
POMMER	PROBLEMA VENTILADOR
EVELINA	VAZAMENTO VASO , COLOCAR GANCHOS , TROCAR TRANCA DE PORTA
LUIZ POTRATZ	ELETRICO/HIDRAULICO/OUTROS
CABECEIRA RIO POSSMOSER	COLOCAR PORTAO
RECREIO	FALTA D'AGUA
CIDA	CONSERTAR PORTA
POMMER	RESTAURAR BRINQUEDOS
RECREIO	FALTA D'AGUA
GG BORCHARDT	COLOCAR BOTIJA DE GAS PARA FORA DA COZINHA
KLAINER KLINER	INSTALACAO EQUIPAMENTOS/HIDRAULICO/DOBRADIÇ AS/REDE ENERGIA
LUIS POTRATZ	ENERGIA EM SALA DE AULA
RAYANE	ESVAZIAR FOSSA
POMMER	RESTAURACAO DOS BRINQUEDOS DO PARQUINHO
RIO LAMEGO	INSTALACAO EQUIPAMENTO/TROCA DE FECHADURAS/RETIRADA DE VENTILADOR QUEIMADO
PAGUNG	INSTALAR VENTILADORES
EVELINA	SERVICOS VARIADOS
ANTONIO GONCALVES	INSTALACAO EQUIPAMENTOS/HIDRAULICO/OUTROS SERVICOS
FRANZ BOLDT	AGUA MUITO SUJA
ADOLFO STANGE	VAZAMENTO
ADOLFO STANGE	CHUVEIRO
CMEI VILA	VAZAMENTOS E MANUTENCOES
KLAINER	TROCA DO TELHADO/LIMPEZA CALHAS
JOAO LAWERS	MUDANÇA/ MANUTENÇÕES / INSTALACOES EQUIPAMENTOS
PETRONELLA	MUDANÇA/ADEQUACAO ESPACO
RIO LAMEGO	TROCAR LAMPADA
KLAINER KLINER	SERVICO ELETRICO/INSTALAÇÃO BEBEDOURO E BALANÇO
PAGUNG	SERVICO DE CALHA , VAZAMENTPO TELHADO , SAIDA DE AGUA ENTUPIDA , INSTALAÇÃO TORNEIRA
EVELINA BUSS	SERVICO ELETRICO / HIDRAULICO/OUTROS SERVIÇOS



Prefeitura Municipal de Santa Maria de Jetibá

Estado do Espírito Santo

CABECEIRA RIO SANTA MARIA	INSTALACAO EQUIPAMENTOS/HIDRAULICO/OUTROS
EMIEF SAO SEBASTIAO	CONCERTO PORTA / MESA DA BIBLIOTECA
CMEI JETIBA	ELETRICO
RECREIO	ELETRICO/HIDRAULICO
GUSTAVO BERGER	INSTALACAO EQUIPAMENTOS
POMMER	INSTALACAO VENTILADOR
SANTA LUZIA	INSTALACAO BALANCO, QUADRO E OUTROS
VICTOR PONATH	TROCA SIFAO
FRANZ BOLDT	MANUTENCOES GERAIS
RECREIO	HIDRAULICO VARIOS/ INSTALACAO BALANCO
CARLOS BOLDT	ELETRICO/HIDRAULICO/INSTALACAO BALANCO
PIMENTEL	INSTALACAO EQUIPAMENTOS/REDE DE ENERGIA
POMMER	HIDRAULICO BANHEIRO
MORRO DO GELO	ELETRICO
EMEF VILA DE JETIBA	HIDRAULICO/CONSTRUÇÃO
ARTHUR PLASTER	HIDRAULICO/LIMPEZA RAMAL DE ENERGIA(FERRUGEM)
CARLOS ZITLOW	INSTALACAO EQUIPAMENTOS/REDE ELETRICA
FRANZ BOLDT	ELETRICO/HIDRAULICO
CMEI VILA DE JETIBA	ELETRICO/HIDRAULICO
FAZENDA KRUGER	INSTALACAO EQUIPAMENTO/OUTROS REPAROS
MORRO DO GELO	INSTALACAO EQUIPAMENTOS/ELETRICO
SECEDU	SUORTE MADEIRA PARA TRABALHO ESCOLAR
ADOLFO STANGE	MANUTENCAO FÔRRO
JOAO LAW'ERS	INSTALACAO 3 BEBEDOUROS/MANUTENCAO HIDRAULICA/OUTRAS DEMANDAS GERAIS PÓS OBRA/MUDANCA
JOAO LAWERS	MANUTENCAO VENTILADORES/INSTALACAO VENTILADORES
RIO LAMEGO	INSTALACAO EQUIPAMENTOS/HIDRAULICO/REDE ELETRICA
POTRATZ	HIDRAULICO/ELETRICO



Prefeitura Municipal de Santa Maria de Jetibá

Estado do Espírito Santo

ANTONIO GONCALVES	ELETRICO/HIDRAULICO/MANUTENCOES/ EMENDA EM FIO ELETRICO
GUSTAVO ROGGE	CONCERTO FÔRRO
VICTOR PONATH	MANUTENCAO PORTAO ENTRADA
GONCALVES	INSTALACAO BALANCO/HIDRAULICO
JOAO LAWERS	INSTALACAO VENTILADOR/HIDRAULICO/FEITO REDE DE ENERGIA/FOTOCELULA
SERRA DO GELO	FALTA D'AGUA
SAO SEBASTIAO - CIDA	INSTALAR BEBEDOURO
ADOLFO STANGE	VAZAMENTO TELHADO
PAGUNG	VAZAMENTO TELHADO, INSTALACAO CALHA,TROCA DE TORNEIRA
GONÇALVES	RECOLHER MATERIAL
SAO SEBASTIAO	RETIRADA DE BOMBA E INSTALACAO DE NOVA/CONCERTO PORTA DO BANHEIRO/PAPELEIRA
FREDERICO BOLDT	VAZAMENTO ESCOVARIO
POMMER	VAZAMENTO BANHEIROS
RECREIO	FALTA DAGUA
BARRACAO RIO POSSMOSER	TÉRMINO GERAL NA OBRA EXTERNA/INSTALAÇÃO EQUIPAMENTOS/HIDRAULICO/CONTRUÇÃO BARRACA/LIMPEZA OBRA/MANUTENÇÃO CACIMBA/AJUDA NA MUDANÇA/PARQUINHO/OUTROS
POMMER	FALTA DAGUA
EMEF VILA	BEBEDOURO QUEBRADO/VENTILADOR/CAIXA DESCARGA CAINDO/OUTROS
SAO SEBASTIAO	INSTALAR BEBEDOURO
RONALD BERGER	VER OBRA
POMMER	SERVIÇO BEBEDOURO
ALTO RIO TRIUNFO	SERVICOS VENTILADOR/TOMADA
CMEI RAYANE	VISTORAR VENTILADORES
POMMER	SERVIÇO ELETRICO
POMMER	HIDRAULICO
FREDERICO BOLDT	FALTA DAGUA
EVELINA	VARIOS SERVICOS
SANTA LUZIA	TOMADA DO BEBEDOURO/TORNEIRA /FORRO
LUIS POTRATZ	BANHEIRO ENTUPIDO
CARLOS ZITLOW	PIA QUEBRADA
EMILIO SHEREDER	ACERTAR BALANÇO



Prefeitura Municipal de Santa Maria de Jetibá

Estado do Espírito Santo

GUSTAVO BERGER	PIA ENTUPIDA
EMILIO SHEREDER	ILUMINAÇÃO PARA FESTA
SANTA LUZIA	FALTA DÁGUA /PROBLEMA ELETRICO
SANTA LUZIA	HIDRAULICO
EMEF VILA	ELETRICO
EVELINA	VARIOS REPAROS
CMEI JETIBA	QUEBRAR PAREDE , RETIRAR ENTULHO , ACABAMENTO
EMEF VILA	VENTILADOR CAINDO
RIO TAQUARA	FAZER BASE DE CIMENTO EM DOIS POSTES DE CONCRETO DA CERCA QUE CAIRAM
CARLOS ZUMACH	PADRAO ELETRICO
ARTHUR PLASTER	RETIRAR MADEIRITE COZINHA
CMEI VILA DE JETIBA	VAZAMENTO
KLAINER KLINER	VAZAMENTO TELHADO
RONALD BERGER	FAZER BANHEIRO SALA

PROCESSOS 2023

PROCESSO nº	EMPRESA	VALOR	NOT A Nº	CLASSE
02565/2023	EGS COMERCIO DE BRINQUEDOS EIRELI- ME	R\$ 22.385,28	2225	Equipamento /brinquedos
16682/2023	EPAMAQ LTDA	R\$ 25.550,00	022	Mat.consumo/ con strução
15387/2023	HM MATERIAL DE CONSTRUÇÃO LTDA	R\$ 8.592,20	158	Mat.consumo/ con strução
04687/2023	MORK SOLAR PROD.E SERV.ELETRICOS LTDA	R\$ 40,00	4605	Mat. consumo/elétri co
03508/2023	INTEGRAL COMERCIAL E DISTR.LTDA	R\$ 2.688,72	3700	Mat.consumo/ con strução
03508/2023	INTEGRAL COMERCIAL E DISTR.LTDA	R\$ 2.688,72	3701	Mat.consumo/ con strução
02718/2023	INTEGRAL COMERCIAL E DISTR.LTDA	R\$ 66.912,45	3651	Mat.consumo/ con strução



Prefeitura Municipal de Santa Maria de Jetibá

Estado do Espírito Santo

00845/2023	CASTELAN MOVEIS ELETR.EIRELI	R\$ 8.490,00	5241	Mat.consumo/ con strução
03275/2023	SERVI MIX COMERCIO E SERV.LTDA	R\$ 6.045,84	1697	Mat.consumo/ con strução
02414/2023	INTEGRAL COMERCIAL E DISTR.LTDA	R\$ 20.770,80	3635	Mat.consumo/ con strução
02416/2023	D TUDO ARMARINHO EIRELI	R\$ 43.986,00	1064	Equipamento /brinquedos
02416/2023	D TUDO ARMARINHO EIRELI	R\$ 43.349,83	1123	Equipamento /brinquedos
04689/2023	ELETROCON SOLUÇÃO E INTEGR.LTDA	R\$ 340,75	914	Mat. consumo/elétrico
05689/2023	ORIGINAL CONTR.E COMERCIO LTDA	R\$ 7.495,30	115	Mat.consumo/ hidr ossanitário
05689/2023	ORIGINAL CONTR.E COMERCIO LTDA	R\$ 5.399,80	116	Mat.consumo/ hidr ossanitário
04713/2023	ORIGINAL CONTR.E COMERCIO LTDA	R\$ 4.810,64	113	Mat. consumo/elétrico
04861/2023	PORTICO ENGENHARIA E CONSUL.LTDA	R\$ 10.800,00	134	Outros serviços de terceiros
04686/2023	INFANTARIA COMERCIAL LTDA	R\$ 1.020,00	7537	Mat.consumo/h idrossanitário
05687/2023	ELETRICA LUMMER LTDA	R\$ 1.997,00	600	Mat. consumo/elétrico
05690/2023	GRECIELY ANT.L.M.C	R\$ 5.912,95	348	Mat.consumo/ con strução
05690/2023	GRECIELY ANT.L.M.C	R\$ 5.912,95	350	Mat.consumo/ con strução
02999/2023	INTEGRAL COMERCIAL E DISTR.LTDA	R\$ 25.495,53	3703	Mat.consumo/ con strução
02999/2023	INTEGRAL COMERCIAL E DISTR.LTDA	R\$ 4.636,65	3702	Mat.consumo/ con strução
05686/2023	GRAND COMMERCE LTDA	R\$ 831,70	2894	Mat. consumo/elétrico



Prefeitura Municipal de Santa Maria de Jetibá

Estado do Espírito Santo

02717/2023	GRECIELY ANT.L.M.C	R\$ 13.805,00	337	Mat.consumo/ con strução
04685/2023	ORIGINAL CONTR.E COMERCIO LTDA	R\$ 8.278,50	114	Mat.consumo/ hidr ossanitário
05688/2023	ELETROELETRONICO S INCONF.EIRELI	R\$ 3.990,00	2887	Mat. consumo/elétrico
01566/2023	GRECIELY ANT.L.M.C	R\$ 5.700,00	331	Mat.consumo/ con strução
03274/2023	INTEGRAL COMERCIAL E DISTR.LTDA	R\$ 2.212,50	3699	Mat.consumo/ con strução
04506/2023	QHS EXECUÇÕES E SERVIÇOS LTDA	R\$ 5.686,60	18	Outros serviços de terceiros/exti ntore s
04506/2023	QHS EXECUÇÕES E SERVIÇOS LTDA	R\$ 3.319,50	19	Outros serviços de terceiros/exti ntore s
04506/2023	QHS EXECUÇÕES E SERVIÇOS LTDA	R\$ 1.309,60	141	Outros serviços de terceiros/exti ntore s
04506/2023	QHS EXECUÇÕES E SERVIÇOS LTDA	R\$ 889,40	142	Outros serviços de terceiros/exti ntore s

PROGRAMA DE EDUCAÇÃO ESCOLAR POMERANA-PROEPO

APRESENTAÇÃO

O Programa de Educação Escolar Pomerana (Proepo) é um programa político e pedagógico que visa valorizar e fortalecer a cultura e a Língua Pomerana, nas modalidades oral e escrita. Implementado em 2005 em escolas da rede pública de cinco municípios capixabas, a saber: Santa Maria de Jetibá, Domingos Martins, Laranja da Terra, Pancas, Vila Pavão.



Prefeitura Municipal de Santa Maria de Jetibá

Estado do Espírito Santo

O objetivo do Proepo é desenvolver nas escolas públicas um programa político e pedagógico que valorize e fortaleça a cultura pomerana e a língua oral e escrita, representadas por meio da arte, música, arquitetura, ritos de passagens, festas.

O Proepo surgiu em 2003, a partir da preocupação de lideranças pomeranas comunitárias articuladas a alguns dirigentes municipais, mediante avaliações que apontam que muitas crianças e jovens pomeranas não querem mais falar pomerano em contexto familiar e público. De outro lado, pais, mães, membros das comunidades (igreja, lideranças da sociedade civil), professores, pesquisadores etc. Manifestam há muito tempo preocupação com o fracasso escolar de crianças de origem pomerana, principalmente nas séries iniciais, pelo fato de dominarem o pomerano como língua materna e não falarem a língua portuguesa ao ingressarem na escola.

A implementação deste programa concretizou-se por meio de parcerias interinstitucionais, fortalecendo formas antigas de organização social nas comunidades tradicionais pomeranas e práticas culturais diversas.

Em Santa Maria de Jetibá, as atividades do Proepo se concentram em:

- Oferecer cursos de capacitação de língua pomerana e sobre temas em linguística e em antropologia para os professores/as, ministrados por profissional em etnolinguística;

Prestar consultoria às escolas e às demais secretarias desta prefeitura nas áreas de língua e de cultura pomeranas e de povos tradicionais do Brasil;

- Confeccionar e organizar materiais didáticos;

- Revisar as produções didáticas dos/das professores/as do Proepo;

- Orientar os professores/as nos planejamentos pedagógicos coletivos;

- Motivar a pesquisas de campo e bibliográficas;

- Incentivar a arte, a música e as artes cênicas nas escolas; promover eventos relacionados à língua e à cultura pomeranas;

Elaborar materiais informativos (folders, banners, cadernos temáticos), e



Prefeitura Municipal de Santa Maria de Jetibá

Estado do Espírito Santo

- Ministrar palestras nas escolas.

A partir da implementação do Proepo nos municípios citados, a cultura e a língua pomerana passaram a ser mais valorizados no ambiente escolar e no dia a dia das pessoas. Em especial, os professores/as e a direção das escolas estão incentivando o uso do pomerano entre os/as estudantes e entre professores/as e estudantes.

Nas escolas desenvolvem-se atividades voltadas ao fortalecimento da língua e da cultura pomerana, tais como: Aspectos da gramática, literatura pomerana, produção textual, narrativas, músicas, jogos didáticos, brincadeiras, dramatizações. Nas festas municipais e escolares também são divulgados aspectos da cultura, como culinária, músicas e danças.

Deste modo, a contribuição do Proepo é particularmente importante num momento em que o mundo inteiro, científico ou não, se volta para o problema da extinção de línguas minoritárias e da urgência de intervenções de políticas públicas para garantir sua sobrevivência e vitalidade.

ATIVIDADES DESENVOLVIDAS NO DECORRER DO ANO DE 2023

Formação Continuada com a especialista Prof. Lilia Jonat Stein

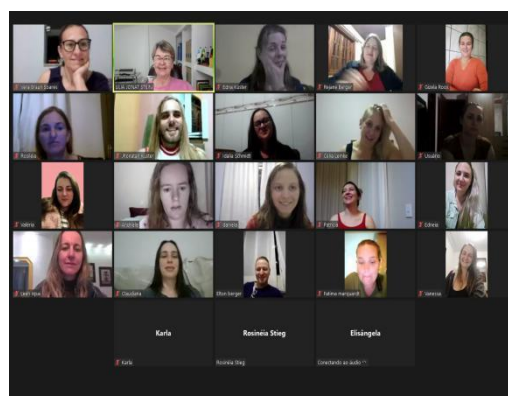

A Formação consistiu na oferta de Curso de Formação no ano de 2023, iniciada em 2022, em Língua Pomerana para os professores que atuam no Programa de Educação Escolar Pomerana- PROEPO, no município de Santa Maria de Jetibá. A prefeitura de Santa Maria de Jetibá, desenvolve em sua rede de ensino, desde 2005, o Programa de



Prefeitura Municipal de Santa Maria de Jetibá

Estado do Espírito Santo

Educação Escolar Pomerana- Proepo, que tem como objetivo principal valorizar e fortalecer a cultura e a língua oral e escrita pomerana nas escolas. No ano de 2011, foi criada a Lei nº 1376 que dispõe sobre o Ensino da Língua Pomerana oral e Escrita nas escolas e sobre a oferta dela na rede municipal de ensino. Essa iniciativa atende as 46 escolas desde a Creche aos Anos Finais do Ensino Fundamental e envolve várias ações: assessoria e formação de professores falantes da língua pomerana para ministrarem aulas nas escolas municipais, elaboração e atualização da proposta pedagógica com base no currículo nacional e especificidades regionais, planejamento das aulas, elaboração de materiais pedagógicos entre outras. Nesse sentido, se faz necessário oferecer formação continuada para os professores que atuam nessa disciplina, bem como dar apoio didático- pedagógico aos mesmos, visto que as propostas de ortografia em evidência sofreram mudanças recentemente e a gramática pomerana é de extrema importância para o desenvolvimento pleno das aulas. A Formação continuada se deu até o mês de junho, perfazendo a carga horária total de 120 horas de curso em modelo híbrido.

Ação Páscoa Pomerana

Dentre as atividades desenvolvidas durante o ano letivo nas aulas de Língua Pomerana, está a Tradicional Páscoa Pomerana.

O projeto consiste em levar aos espaços escolares o tradicional espírito pascoal pomerano, uma vez sendo complementação das atividades desenvolvidas também pela Secretaria de Cultura, em que buscam resgatar tradições do Povo Tradicional. As escolas foram atendidas pelo Programa, através de seus professores, através da confecção de *Oosterbööm* nas instituições.



Prefeitura Municipal de Santa Maria de Jetibá

Estado do Espírito Santo

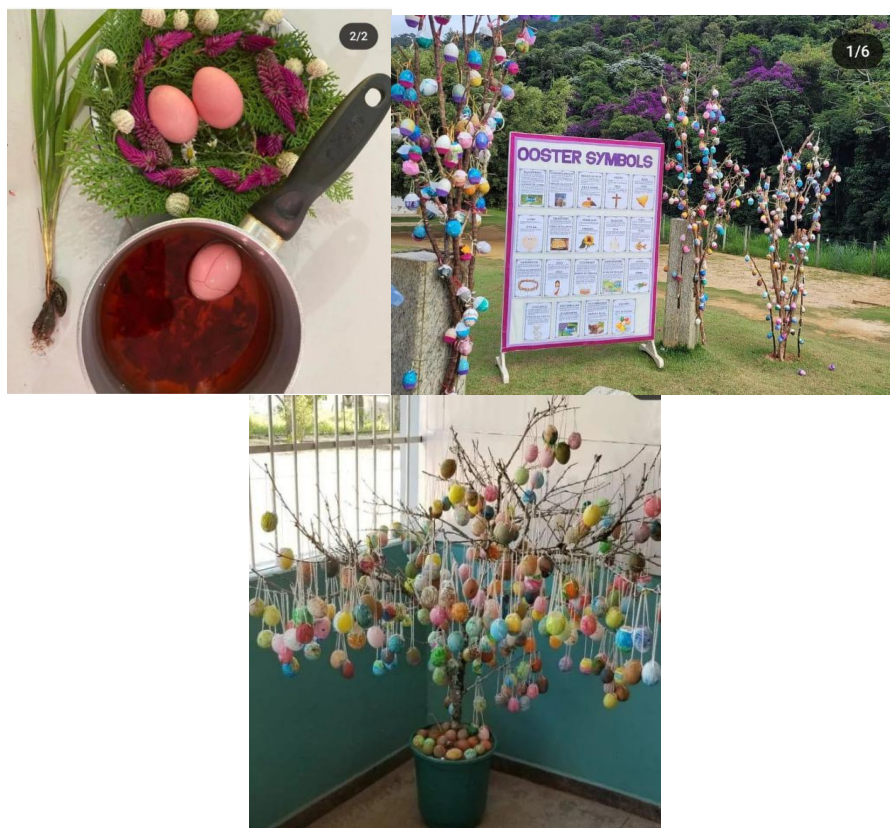

Participação no Desfile Histórico- Cultural na Festa Pomerana

Os professores do Programa de Educação Escolar Pomerana- PROEPO, participaram do Desfile Histórico-cultural na Festa Pomerana 2023, representando a Festa de Pentecostes. A Festa de Pentecostes é uma festividade tradicional do calendário pomerano que celebra a descida do Espírito Santo sobre os apóstolos, de acordo com a tradição cristã. Como o Programa de Educação escolar pomerana tem como objetivo preservar e promover a cultura e as tradições dessa comunidade, é uma oportunidade marcante para que os professores participem ativamente das festividades, incluindo o Desfile Histórico Cultural.



Prefeitura Municipal de Santa Maria de Jetibá

Estado do Espírito Santo



Programa Financinhas

O Programa FINANCIHAS na Língua Pomerana foi desenvolvido como uma ferramenta de suporte para trabalhar a educação financeira na língua materna, visando atender a comunidade de falantes de pomerano que enfrentavam dificuldades na compreensão dos conceitos financeiros em outros idiomas em parceria com o SICOOB.

Ao disponibilizar o Programa FINANCIHAS na Língua Pomerana, o objetivo é proporcionar um ambiente de aprendizado mais inclusivo e acessível para essas comunidades. Isso permite que os alunos compreendam conceitos financeiros de forma mais clara e facilitem a aplicação desses conhecimentos em suas vidas cotidianas.

Além disso, ao abordar a educação financeira na língua materna, o programa também valoriza a cultura e a história das comunidades de falantes de pomerano. Isso fortalece o senso de pertencimento e identidade dessas pessoas, além de promover a preservação dessa língua e cultura.

Dessa forma, o Programa FINANCIHAS na Língua Pomerana atua como uma ferramenta de suporte essencial para trabalhar a educação financeira de forma eficaz e inclusiva, proporcionando às comunidades de falantes de pomerano a oportunidade de adquirir conhecimentos financeiros importantes em sua língua materna.

O setor do Programa de Educação Escolar Pomerana- PROEPO desenvolveu todo o processo de tradução desses livros para a língua pomerana e eles foram distribuídos para toda a rede municipal de ensino, isso significa um marco importante para a



Prefeitura Municipal de Santa Maria de Jetibá

Estado do Espírito Santo

preservação e promoção da língua e cultura pomerana na educação. A disponibilidade de materiais educacionais na língua materna das crianças contribui para a valorização da identidade cultural e o fortalecimento do aprendizado.



Estante Mágica

A Estante Mágica é um programa de produção de literatura. Nele cada autor produz sua própria história bem como a ilustra. Os professores do Programa de Educação Escolar Pomerana foram estes autores, pois escreveram livros em pomerano que foram publicados pela Estante Mágica. Cada professor adquiriu seu exemplar, bem como pôde adquirir dos demais colegas. Isso possibilitou a ampliação de seu acervo de literatura, uma vez que o Programa carece de materiais deste cunho. Isso mostra o comprometimento desses professores em preservar e promover a língua e cultura pomerana juntamente com a administração.



Prefeitura Municipal de Santa Maria de Jetibá

Estado do Espírito Santo



Coral do PROEPO e PROPOMUS

No Dia do Imigrante Pomerano, o coral do PROEPO se apresentou em um evento especial dedicado à comunidade pomerana na Câmara Municipal de Santa Maria de Jetibá. Nessa ocasião, o repertório do coral foi composto por músicas tradicionais pomeranas, cantadas na Língua Pomerana, que contam histórias sobre a vida e as experiências dos imigrantes. Foi uma forma de homenagear e preservar a cultura e as raízes desse povo tradicional.

Já na Programação de Natal interna da Secretaria de Educação, o coral do PROEPO trouxe um repertório especial de músicas natalinas, também cantadas na Língua Pomerana. Foi uma maneira de celebrar o espírito natalino de forma única e diferenciada, resgatando as tradições pomeranas e proporcionando aos participantes e ouvintes uma experiência cultural única.

Essas apresentações do coral do PROEPO em parceria com o PROPOMUS foram muito importantes para valorizar e divulgar a cultura pomerana, além de promover o intercâmbio cultural entre os dois grupos. O repertório escolhido, cantado na Língua Pomerana, ressaltou a importância da preservação e valorização dessa língua e da identidade pomerana.



Prefeitura Municipal de Santa Maria de Jetibá

Estado do Espírito Santo



Planejamentos Coletivos e Assessoria Pedagógica

O PROEPO foi composto por uma equipe de 26 professores atuantes no ano de 2023 nas escolas municipais de Santa Maria de Jetibá com o ensino da Língua Pomerana. Durante o ano, os mesmos foram assessorados pela equipe do PROEPO, composta por duas professoras que deram suporte pedagógico para ministrar as aulas de forma presencial nos planejamentos coletivos, bem como de forma remota.

O PROEPO também proporcionou momentos de integração entre os professores, promovendo encontros e eventos para troca de ideias e fortalecimento da equipe. Dessa forma, foi possível criar um ambiente de aprendizagem e cooperação, contribuindo para o sucesso do programa e para a valorização da língua e cultura pomerana no município de Santa Maria de Jetibá. Com o apoio do PROEPO, os professores puderam desenvolver um trabalho de qualidade, engajando os alunos no aprendizado da Língua Pomerana e promovendo o resgate e preservação dessa importante herança cultural. Assim, o PROEPO se mostrou fundamental para o fortalecimento do ensino da Língua Pomerana nas escolas municipais de Santa Maria de Jetibá, garantindo que essa tradição continue viva e presente nas comunidades locais.



Prefeitura Municipal de Santa Maria de Jetibá

Estado do Espírito Santo



Seminário Intermunicipal de Professores de Língua Pomerana

No dia 21 de outubro de 2023, ocorreu o Seminário Intermunicipal dos Professores de Língua Pomerana, com o intuito de encerrar o curso em modelo EAD de Língua Pomerana oferecido pela Associação Pomerana de Pancas- APOP. O Seminário abordou a temática da Política Nacional de

Desenvolvimento Sustentável dos Povos e Comunidades Tradicionais bem como o momento de Práticas Pedagógicas para o ensino da Língua Pomerana. O evento contou com a participação de professores, pesquisadores, e membros da comunidade pomerana, que puderam compartilhar experiências, discutir desafios e trocar conhecimentos sobre a preservação e promoção da língua e cultura pomerana. Durante o Seminário, foram apresentadas diversas práticas pedagógicas e estratégias de ensino da língua pomerana, visando a sua manutenção e transmissão para as futuras gerações. Além disso, foram debatidas questões relacionadas à valorização da identidade cultural pomerana e ao papel dos professores de língua pomerana na comunidade.



Prefeitura Municipal de Santa Maria de Jetibá

Estado do Espírito Santo

O encerramento do curso foi marcado por momentos de confraternização e, com apresentações culturais de danças tradicionais pelo Grupo de Danças Kinderland bem como a degustação de comidas típicas da cultura pomerana. Foi uma oportunidade única para os participantes fortalecerem os laços com a sua cultura e compartilharem o orgulho de serem parte de uma comunidade tão rica em história e tradição e ao mesmo tempo debater acerca das conquistas e desafios.

O Seminário Intermunicipal dos Professores de Língua Pomerana foi um marco importante para a preservação e promoção da cultura pomerana na região, e demonstrou o comprometimento e a dedicação dos participantes em manter viva a língua e a identidade pomerana. Que eventos como esse continuem a acontecer, fortalecendo ainda mais a comunidade pomerana e garantindo a sua perpetuação por muitas gerações, principalmente no investimento na garantia do ensino de qualidade da língua no espaço escolar.



Representação no GT Estadual de Língua Pomerana

Santa Maria de Jetibá sempre foi e permanece sendo referência no modelo de ensino da Língua Pomerana bem como a estruturação do Programa em âmbito estadual e nacional. Por este motivo, o município foi convidado a contribuir a nível estadual com a estruturação de um documento norteador para o ensino da língua. A ação se intensificou após a inserção da Língua Pomerana na rede estadual, a Secretaria de Estado da



Prefeitura Municipal de Santa Maria de Jetibá

Estado do Espírito Santo

Educação (SEDU), por meio da Gerência de Educação do Campo, Indígena e Quilombola (GECIQ), criou um Grupo de Trabalho com representantes das secretarias municipais de educação dos sete municípios que desenvolvem o PROEPO. O GT foi coordenado pela GECIQ/SEDU. No decorrer do ano de 2022, o GT realizou encontros presenciais e reuniões virtuais para elaborar as *e m e n t a s* do componente curricular Língua Pomerana, que foram disponibilizadas em dezembro do mesmo ano. Em 2023 o GT retomou suas atividades para a construção deste documento em formato de diretriz que tem como objetivo principal orientar os professores para o ensino da Língua Pomerana no Espírito Santo.

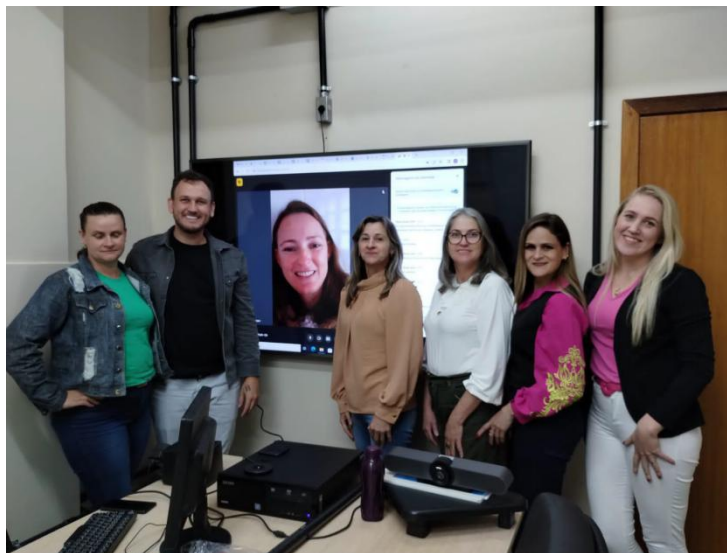

PROGRAMA POMERANO DE MÚSICA – PROPOMUS

O Programa Pomerano de Música, concebido em campo a partir do ano letivo de 2018, se propõe a incentivar, de maneira global, o estudo de música no município de Santa Maria de Jetibá, mais precisamente no espaço escolar de ensino regular, adequando-se à obrigatoriedade de inserção do conteúdo música na educação básica, que se tornou oficial a partir da lei 11.769/2008.



Prefeitura Municipal de Santa Maria de Jetibá

Estado do Espírito Santo

Atualmente, a equipe composta por 15 profissionais, atende diretamente cerca de 1.500 alunos da rede pública municipal de ensino, contemplando diretamente a Educação Infantil e o Ensino Fundamental da rede de ensino.

O programa atua diretamente ofertando aulas de **Musicalização** (horário regular de ensino - Educação Infantil) e aulas de **Canto Coral, Ensino Coletivo de Violão e Oficina de Percussão**. Estas últimas modalidades possuem suas atividades em caráter de contraturno escolar.

Como extensões diretas das ações o programa concebeu e zela pela manutenção do **Coro Jovem Municipal, Coro Infantil Municipal, Orquestra de Violões Hermann Miertschink e o grupo PROPOMUS Percussivo**. Em anos letivos anteriores também conseguimos promover como programações de extensão o **PROPOMUS In Concert (participação da Camerata Sesi)** e o **PROPOMUS Musicarte (Parceria com o Projeto Mundo Mágico da Leitura)**.

É preciso destacar a parceria direta e todo suporte oferecido pela Coordenação de Formação - Educação Conectada. No período pandêmico foram construídas mais de 190 videoaulas direcionadas aos alunos da rede pública municipal.

De forma geral, alunos e professores sempre encontram-se à disposição para abrilhantarem eventos de natureza cultural/musical/educacional dentro em fora do município, em parceria com as demais pastas da administração pública.

Escolas contempladas no ano letivo de 2023

EMEIEF São Sebastião EMEF Vila de Jetibá EMEIEF Recreio

EMEIEF Luiz Guilherme Henrique Potratz EMEIEF Antônio Gonçalves

EMEF João Lauvers CMEI Pommern

CMEI Nilza Coutinho Holz CMEI Vila de Jetibá

CMEI Rayane Luiza Berger Creche Klaine Kiner

Creche Petronella Lauvers Guilherme



Prefeitura Municipal de Santa Maria de Jetibá

Estado do Espírito Santo

Dos recursos adquiridos

- 60 violões acústicos
- 20 violões eletroacústicos
- 120 banquinhos de madeira (doação AMAD Pallets)
- 30 banquinhos de metal
- 108 estantes de partitura
- 07 pianos digitais 88 teclas
- 120 capas simples para violão acústico
- 180 encordoamentos de nylon
- 150 camisetas de identificação
- 70 gorros natalinos de cetim
- 04 banners ilustrativos

ORGANOGRAMA DE INVESTIMENTO 2023

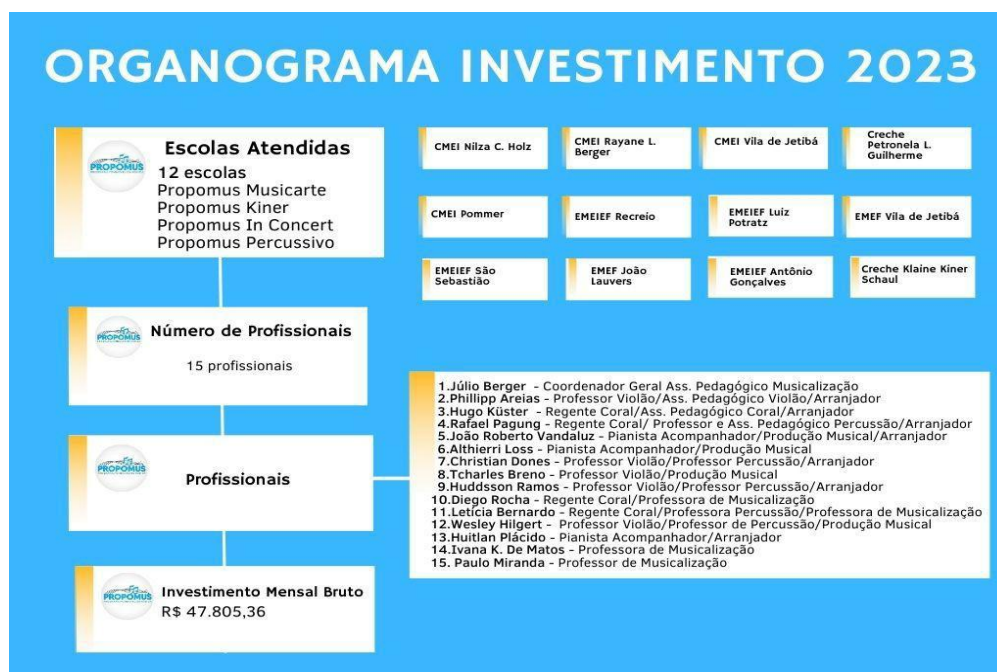

PRINCIPAIS AÇÕES - ANO LETIVO 2023

Abertura ano letivo 2023 - 31/01

Programações internas de volta às aulas - a partir de 31/01



Prefeitura Municipal de Santa Maria de Jetibá

Estado do Espírito Santo

Implemento das aulas de Musicalização voltadas à educação infantil - março/2023

Participação direta nas Programações de Páscoa das escolas - abril/2023

Participação Contos e Causos Pomeranos diante das comunidades - abril/2023

Canto na rua - 20/04 Dia do livro - 27/04

Participação direta no desfile histórico pomerano - maio/2023 Programação de Dia das Mães nas escolas - maio/2023

Ensaio gerais das modalidades canto coral, ensino coletivo de violão e oficina de percussão em parceria com a IECLB Centro - maio/2023

Participações diretas nas festas juninas escolares - junho/julho/2023 Apresentação coro infantil municipal - 04/07

Participação Sessão Solene 164 anos da Imigração Pomerana - julho/2023 Lançamento e-book Canções Pomeranas - 11/07

Participações diretas nas programações internas do dia da família das comunidades escolares - decorrer do segundo semestre

Caminhada semana nacional da pessoa com deficiência - 23/08

Participação em congresso de pedagogia e performance coral promovida pela UFRJ - agosto/2023

Piquenique literário - agosto/2023

Consolidação do projeto piloto envolvendo o atendimento de cerca de 1.000 alunos da educação infantil através das aulas de musicalização

III Festião EMEIEF São Sebastião - 21/09 Planejamento pedagógico SECEDU - setembro/2023

Propomus Kiner - atendimento de todo o nível da educação infantil através de proposta teatral, lúdica e musical



Prefeitura Municipal de Santa Maria de Jetibá

Estado do Espírito Santo

Homenagem ao Dia do Professor - 17/10 Participação CONAEE 2023 - 26/10

Culminância dia da consciência negra em parceria com a EEEFM Hermann Berger - 20/11

Ação integrativa entre EMEF Vila de Jetibá e CMEI Vila de Jetibá - 21/11

Participação na programação de natal do município de Santa Leopoldina - 01/12

Parceria junto ao PROEPO - Coral do PROEPO - 13/12 Participação direta em todos os

encerramentos de ano letivo das

comunidades escolares diretamente envolvidas - novembro/dezembro

Ações de natal envolvendo performances musicais dos professores por diversas comunidades do município - finalização em 23/12

SETOR DE PESSOAL DA SECRETARIA DE EDUCAÇÃO

O Setor de Pessoal executa as seguintes atividades diárias e mensais:

- Preenchimento mensal e o envio a GERHU da Planilha de Frequência;
- Elaboração dos Quadros Mensais de Movimento de Pessoal (QMP): Administrativo na Secretaria de Educação, de Pessoal Administrativo nas Escolas Municipais e dos Professores, Diretores e Coordenadores;
- Conferência mensal da folha de pagamento;
- Conferência mensal do QMP das Escolas Municipais;
- Solicitação de férias regulares e remanescentes;
- Solicitação das contratações de professores;
- Solicitação das contratações dos demais cargos administrativos para atendimento as Escolas Municipais e a Secretaria de Educação;
- Organização e apoio para substituições de professores nas Escolas Municipais;
- Prorrogação dos contratos vigentes;
- Emissão de Declaração de tempo de serviço para professores contratados e efetivos;



Prefeitura Municipal de Santa Maria de Jetibá

Estado do Espírito Santo

- Solicitação das Extensões de Carga Horária por substituições, como também as extensões fixas CHE;
- Solicitação e conferência das Horas Extras;
- Controle de horas e dias haver dos servidores da Secretaria de Educação;
- Justificativas diárias do Ponto Eletrônico dos servidores da Secretaria de Educação;
- Recebimento, registro e controle diários dos atestados médicos, como também das demais licenças concedidas;
- Registro e controle diários de todos os processos de extensão de carga horária;
- Acompanhamento dos processos gerados pelo Setor de Pessoal junto ao Protocolo;
- Acompanhamento dos processos de licenças e perícias médicas junto a GERHU, como também as perícias do INSS;
- Arquivamento de documentos diversos;
- Controle de frequência e ausência dos servidores da Secretaria de Educação;
- Atendimento ao público interno e externo em geral;
- Demais atividades administrativas de acordo com as necessidades do Setor.

Relatório setor TI

No ano de 2023 o Setor de Informática - TI, realizou diversos trabalhos durante o ano, segue abaixo o relatório:

-Entrega e instalação de novos computadores, impressoras, televisores foram entregues e instalados computadores de última geração em todas as escolas da rede, assim como na Secretaria de Educação, cerca de 72 unidades.

-Formatação, recuperação, restauração e backup de computadores



Prefeitura Municipal de Santa Maria de Jetibá

Estado do Espírito Santo

No ano de 2023 foram formatadas, recuperadas ou restauradas cerca de 112 máquinas.

-Manutenção de equipamentos

Também fazemos substituição de peças e manutenção preventiva para maior durabilidade dos equipamentos.

-Atendimento presencial e suporte remoto

Fazemos em média de 2 a 3 visitas semanais as nossas escolas tendo em vista a alta demanda, atendemos remotamente quando possível.

-Impressoras

Fazemos o controle das impressoras alugadas em nossa rede, prestação de conta e controle de distribuição de tonner e cilindros ofertados pela empresa, desde suporte a pequenos reparos

-Contratos e fiscalização de equipamentos de informática e tecnologia recebemos as mercadorias, fazemos o controle, fiscalização e distribuição dos objetos.

-CFTV, acesso remoto

Damos assistência a sistemas de CFTV (Sistema de vigilância por câmeras), quando disponível material, também fazemos o reparo e pequenas instalações.

-Rede

Realizamos a montagem da rede das Escolas desde o zero ou algum reparo eminente, substituições de cabos ou novos pontos, assim como na Secretaria de Educação em todos os seus setores.

-Internet

Hoje todas nossas escolas possuem uma rede com internet, via rádio, satélite ou fibra, onde temos que dar suporte diariamente, fiscalizar o produto (internet) recebido, verificar pessoalmente possíveis problemas e de último recurso abrir um chamado



Prefeitura Municipal de Santa Maria de Jetibá

Estado do Espírito Santo

com a empresa contratada. Também fazemos o controle de uso, distribuição e roteamento.

SETOR DE TRANSPORTE ESCOLAR - RELATÓRIO DE ATIVIDADES - 2023

- Atendimento diário aos alunos contemplados pela oferta de Transporte Escolar, assim como atendimento aos pais/responsáveis sobre solicitações diversas, gerenciamento das rotas atendidas, e apresentação de solução para impasses relacionados a este atendimento;
- Atendimento aos agendamentos internos dos diversos setores da Secretaria de Educação, como OBRAS, SUPERVISÃO ESCOLAR, ALIMENTAÇÃO, CREI, INFORMÁTICA E ADMINISTRATIVO;
- Atendimento aos programas ativos no período, como PROPOMUS, MUNDO MÁGICO, e a eventos educacionais realizados, como JOGOS ESCOLARES;
- Gerenciamento da oferta de transporte aos alunos Universitários, incluindo cadastro, controle de oferta diária, atendimento aos alunos e demais demandas relacionadas;
- Atendimento aos alunos da rede municipal de ensino com viagens internas, com finalidade de conhecimento específico sobre o município.

PREVISÃO DE ATIVIDADES - 2024

- Atendimento às demandas diárias do Transporte Escolar;
- Atendimento às demandas diárias dos diversos setores da Secretaria de Educação;
- Atendimento aos eventos anuais conforme demanda;
- Atendimento aos programas ativos e às excursões escolares internas e para outros municípios conforme Projetos Pedagógicos;
- Atendimento às demandas referentes ao Transporte Universitário.



Prefeitura Municipal de Santa Maria de Jetibá

Estado do Espírito Santo

PROJETO MUNDO MÁGICO DA LEITURA

Consta neste relatório, as ações desenvolvidas pela equipe Projeto Mundo Mágico da Leitura no ano de 2023. A equipe formada por Evellen Cazarotto Mateus, Lorena Celestrino Camuzzi, Lusiane Helena Vieira, Mariana Binda de Oliveira, Rosineia Rodrigues da Silva e Taise Magally Vicente. Ao longo do ano, devido a particularidades aqui não citadas, Lusiane deixou a equipe. Evellen assumiu o cargo de coordenadora permanecendo por dois meses. Após sair do cargo, Lorena assumiu para o restante do ano.

O motivo principal do projeto definido em 2005, ano em que foi criado, é incentivar a leitura e a escrita, organizando ações que visam estimular a formação de leitores de forma sistemática e lúdica.

No ano de 2023, incentivamos a leitura dos alunos de creche ao 9º ano através de histórias adaptadas e apresentadas de forma teatral em todas as escolas da rede municipal.

Contemplando o incentivo, desenvolvemos as seguintes tarefas:

- 03 apresentações teatrais para as 46 escolas da rede municipal de Santa Maria de Jetibá (02 peças para Ed. Infantil; 01 peça para o Ensino Fundamental I (1º ao 5ºano);
- 10 planejamentos coletivos para os profissionais Auxiliares de biblioteca;
- 10 planejamentos coletivos para os professores de contação de histórias;
- 01 apresentação teatral para as crianças internadas/ funcionários do Hospital Evangélico -SMJ (10 de outubro);
- Participação no evento de premiação promovido pelo SICOOB;
- 01 apresentação na brinquedoteca (18 de outubro);
- 01 apresentação de Páscoa na secretaria de esportes;
- Contação de histórias nas escolas do município de Santa Teresa- ES no projeto literagindo (EMEI Emilinha, EMEI Pessanha Pova (16 de novembro);
- 01 seminário literário para professores de contação de histórias e auxiliares de biblioteca;



Prefeitura Municipal de Santa Maria de Jetibá

Estado do Espírito Santo

- 03 planejamentos pedagógico (auxiliares de creche, grupo de professores de arte, formação para professores de contação de histórias e auxiliares de biblioteca;
- Parceria de trabalho com a equipe de Coordenação geral da SECEDU (Educação Infantil, Ensino Fundamental I e Ensino Fundamental II) nos eventos pedagógicos e administrativos (ornamentação, confecção de materiais e lembranças para o grupo envolvido);
- Planejamento e organização do Evento “Contos e Causos Pomerano” (Festa Pomerana), junto as escolas existentes nas comunidades de Alto São Sebastião, Recreio, Alto Rio Possmoser, Caramuru, São João do Garrafão e Alto Santa Maria. Esse evento acontece em parceria com a Secretaria de Cultura e Turismo fazendo parte das comemorações relacionadas a data de emancipação municipal.

1.2 DA SECRETARIA DE TRABALHO, DESENVOLVIMENTO E ASSISTÊNCIA SOCIAL

SOBRE A SECRETARIA DE TRABALHO, DESENVOLVIMENTO E ASSISTÊNCIA SOCIAL

O município de Santa Maria de Jetibá, classificado como Pequeno Porte II, habilitado na Gestão Básica da Assistência Social, possui a Secretaria de Trabalho, Desenvolvimento e Assistência Social (SETDAS), como responsável e gestora da Política Nacional de Assistência Social (PNAS) no município.

A SETDAS possui o compromisso ético e político de promover a segurança social estabelecido na Constituição Federal do ano de 1988, regulamentado pela Lei Orgânica da Assistência Social (LOAS) e pela Política Nacional da Assistência Social (PNAS), bem como desenvolver e aprimorar a Política Municipal de Assistência Social em consonância com o Sistema Único de Assistência Social (SUAS), como sistema articulador e provedor de ações de Proteção Social Básica e Especial de Média e Alta Complexidade, afiançador de seguranças sociais, com monitoramento e avaliação de suas ações e resultados de modo a obter maior eficiência e eficácia nos investimentos públicos e efetividade no atendimento à população.

Ante o exposto, importante compreender que compete a SETDAS:



Prefeitura Municipal de Santa Maria de Jetibá

Estado do Espírito Santo

- ✓ Promover a implantação e gestão do Sistema Único de Assistência Social (SUAS), normatizado por lei específica;
- ✓ Contribuir, coordenar e cumprir a formulação do Plano de Ação do Governo Municipal e os programas gerais e setoriais inerentes à Secretaria;
- ✓ Elaborar o Plano Quadrienal Municipal de Assistência Social em conformidade com o Plano Plurianual (PPA), coordenar e cumpri-lo;
- ✓ Garantir a prestação de serviços municipais de acordo com as diretrizes de governo;
- ✓ Promover a integração com órgãos e entidades da administração pública e iniciativa privada, objetivando o cumprimento de atividades setoriais;
- ✓ Assegurar a formação de políticas públicas voltadas à área social, visando à garantia dos mínimos sociais, ao enfrentamento da pobreza, ao provimento de condições para atender contingências sociais e a universalização dos direitos;
- ✓ Gerenciar a implantação e implementação das políticas sociais municipais de forma integrada e intersetorial;
- ✓ Desenvolver ações que reduzam as consequências geradas pela pobreza e oferecer acesso às políticas públicas essenciais à vida;
- ✓ Promover a organização e interação da rede de atendimento, bem como realizar o monitoramento de programas desenvolvidos pelos setores responsáveis pela execução do SUAS no município;
- ✓ Promover as inter-relações político-administrativas nas esferas municipal, estadual e federal;
- ✓ Apoiar as atividades relacionadas às ações comunitárias e projetos sociais de outras políticas públicas;
- ✓ Elaborar planos, programas e projetos de desenvolvimento socioassistencial;
- ✓ Gerir o Fundo Municipal de Assistência Social, bem como os demais fundos relacionados à Secretaria.



Prefeitura Municipal de Santa Maria de Jetibá

Estado do Espírito Santo

REDE SOCIOASSISTENCIAL

A Secretaria de Trabalho, Desenvolvimento e Assistência Social - SETDAS, conta com 12 (doze) equipamentos públicos de atendimentos para a execução dos serviços, conforme segue: 02 (dois) Centro de Referência de Assistência Social - CRAS, 01 (um) Centro de Referência Especializado de Assistência Social - CREAS, 01 (um) Serviço de Convivência e Fortalecimento de Vínculos - SCFV para Adultos e Pessoas Idosas, subdividido em 10 Polos, 01 (um) Serviço de Convivência e Fortalecimento de Vínculos - SCFV para Crianças e Adolescentes, 01 (um) Serviço de Convivência e Fortalecimento de Vínculos - SCFV PCD, desenvolvido em parceria com a APAE (Lei 13.019/2014 - MROSC), 01 (um) Serviço de Acolhimento Institucional para Crianças e Adolescentes, 01 (um) Setor do Cadastro Único, 01 (um) Setor de Vigilância Socioassistencial, 01 (um) Setor de Segurança Alimentar e Nutricional, 01 (uma) Coordenadoria de Políticas da Mulher, 01 (uma) Sede Administrativa e 01 (um) Conselho Tutelar.

Os Setores supracitados durante o ano de 2023 realizaram diversas ações, as quais, estão descritas no decorrer do presente relatório.

Em relação ao Serviço de Convivência e Fortalecimento de Vínculos - PCD, desenvolvido em parceria com a APAE (Lei 13.019/2014 - MROSC), para a execução deste Serviço a SETDAS realizou os seguintes repasses no ano de 2023:

REPASSES APAE 2023			
TIPO DE PARCERIA	PROCESSO	DATA DA ASSINATURA	VALOR
TERMO DE FOMENTO Nº 013/2023	5708/2023	05/07/2023	R\$100.000,00
TERMO DE FOMENTO	7604/2023	25/09/2023	R\$100.000,00



Prefeitura Municipal de Santa Maria de Jetibá

Estado do Espírito Santo

Nº 014/2023			
TERMO DE FOMENTO Nº 015/2022	7605/2022	25/09/2023	R\$130.000,00
TERMO DE FOMENTO Nº 016/2022	7606/2023	25/09/2023	R\$100.000,00
TERMO DE COLABORAÇÃO Nº 001/2023	11315/2022	01/01/2023	R\$1.058.374,93

BENEFÍCIOS EVENTUAIS

São benefícios da Política de Assistência Social, de caráter suplementar e provisório, prestados aos cidadãos e às famílias em virtude de nascimento, morte, situações de vulnerabilidade temporária e de calamidade pública. Os Benefícios Eventuais são assegurados pelo Art. 22 da Lei nº 8.742, de 07 de dezembro de 1993, Lei Orgânica de Assistência Social - LOAS, alterada pela Lei nº 12.435 de 06 de julho de 2011, e integram organicamente as garantias do Sistema Único de Assistência Social – SUAS. Juntamente com os serviços socioassistenciais, integram organicamente as garantias do Sistema Único de Assistência Social (SUAS) com fundamentação nos princípios de cidadania e dos direitos sociais e humanos.

A oferta de Benefícios Eventuais pode ocorrer mediante apresentação de demandas por parte de indivíduos e familiares em situação de vulnerabilidade, ou por identificação dessas situações no atendimento dos usuários nos serviços socioassistenciais e do acompanhamento sociofamiliar no âmbito da Proteção Social Básica (PSB) e Proteção Social Especial (PSE).

Em nosso município os Benefícios Eventuais estão regulamentados pela Lei Municipal nº 2409/2020, nas modalidades de auxílio natalidade, auxílio funeral, auxílio em situações de desastres naturais e/ou calamidade pública e auxílio para situações de vulnerabilidade temporária. Sendo que o último citado, está subdividido em 11



Prefeitura Municipal de Santa Maria de Jetibá

Estado do Espírito Santo

benefícios (auxílio passagem, auxílio transporte, auxílio hospedagem, auxílio refeição, kit higiene, cesta básica, colchão, filtro de água, manta, auxílio foto 3x4 e aluguel social).

Os Benefícios Eventuais são providos por meio de oferta de bens de consumo, pecúnia ou serviços, conforme estabelecido e regulamentado em normativas do município. Desse modo, segue abaixo o quantitativo de benefícios adquiridos e/ou custeado pela SETDAS em 2023:

BENEFÍCIOS EVENTUAIS ADQUIRIDOS EM 2023		
ITEM	QUANTIDADE	VALOR
CESTA DE LIMPEZA	1.462 UNIDADES	R\$ 55.599,86
CESTA BÁSICA	1.072 UNIDADES	R\$ 246.560,00
COLCHÃO CASAL	50 UNIDADES	R\$ 14.900,00
COLCHÃO SOLTEIRO	80 UNIDADES	R\$ 14.480,00
FILTRO	200 UNIDADES	R\$ 22.370,00
MARMITEX + ÁGUA MINERAL	100 UNIDADES	R\$ 2.037,50
MANTA	100 UNIDADES	R\$3.350,00
KIT HIGIENE (SENDOS ITENS ADQUIRIDOS: PENTE, DESODORANTE, ESCOVA DENTAL, CREME DENTAL, SABONETE	50 UNIDADES DE CADA ITEM	R\$ 656,60
AUXÍLIO PASSAGEM E AUXÍLIO TRANSPORTE	77	R\$1.158,60
AUXÍLIO NATALIDADE	118	R\$47.672,00



Prefeitura Municipal de Santa Maria de Jetibá

Estado do Espírito Santo

AUXÍLIO FUNERAL	21	R\$25.452,00
ALUGUEL SOCIAL	29	R\$16.300,00
TOTAL		R\$ 504.614,50

SERVIÇOS DA PROTEÇÃO SOCIAL BÁSICA

A Política Nacional de Assistência Social (PNAS) preconiza que a Proteção Social Básica possui como objetivos prevenir situações de risco por meio do desenvolvimento de potencialidades e aquisições e o fortalecimento de vínculos familiares e comunitários. Destina-se à população que vive em situação de vulnerabilidade social decorrente da pobreza, privação e/ou fragilização de vínculos afetivos. A Proteção Social Básica oferta os seguintes Serviços:

Serviço de Proteção e Atenção Integral à Família-PAIF: Ofertado necessariamente no CRAS, de caráter continuado, com a finalidade de fortalecer a função protetiva das famílias, prevenir a ruptura de seus vínculos e a violência no âmbito de suas relações, garantindo o direito à convivência familiar e comunitária.

Serviço de Convivência e Fortalecimento de Vínculos: De caráter preventivo e proativo, realizado em grupos, de modo a garantir aquisições progressivas aos seus usuários, de acordo com seu ciclo de vida. Destina-se a crianças, adolescentes, idosos e pessoas com deficiências em situação de vulnerabilidade.

Serviço de Proteção Social Básica no Domicílio para Pessoas com Deficiência e Idosas: Tem a finalidade de prevenir os agravos que possam provocar o rompimento de vínculos familiares e sociais dos usuários. Visa a garantia de direitos, o desenvolvimento de mecanismos para a inclusão, a equiparação de oportunidades e a participação e o desenvolvimento das pessoas com deficiência e pessoas idosas, a partir de suas necessidades e potencialidades individuais e sociais.

A Proteção Social Básica tem como porta de entrada no Sistema Único da Assistência Social os Centros de Referência de Assistência Social – CRAS:



Prefeitura Municipal de Santa Maria de Jetibá

Estado do Espírito Santo

Centro de Referência de Assistência Social (CRAS): Trata-se de uma unidade pública municipal, integrante do SUAS, localizado em áreas com maiores índices de vulnerabilidade e risco social, destinado à prestação de serviços socioassistenciais de proteção social básica às famílias e indivíduos, e à articulação destes serviços no seu território de abrangência, e uma atuação intersetorial na perspectiva de potencializar a proteção social. O município possui 02 unidades de CRAS com a seguinte denominação:

- ✓ **CRAS I “Professora Lisete Conceição Silva”**, situado à Rua dos Evangélicos nº 440 - Centro;
- ✓ **CRAS II “Edson Agner”**, situado à Rua Abraão Ignácio Lauret s/n - São João do Garrafão.

Atualmente os CRAS do município possui um total de 7952 famílias referenciadas. Dentre essas, 6158 famílias são atendidas pelo CRAS I e 1794 famílias são atendidas pelo CRAS II. Elucidamos ainda, que o CRAS I e o CRAS II são igualmente responsáveis por oferecer os Serviços de Proteção Social Básica.

Esta divisão tem por objetivo garantir que a Política de Assistência Social alcance todas as comunidades com equidade, viabilizando o acesso aos serviços da Proteção Social Básica aos usuários em todas as localidades de Santa Maria de Jetibá. Desse modo, segue as comunidades atendidas em cada CRAS:

DIVISÃO TERRITORIAL- CRAS	
CRAS I	CRAS II
Centro, Alto São Sebastião, São Sebastião do Meio, São Sebastião de Belém, Recreio, Santa Luzia, Alto Recreio, Rio Nove, São José do Rio Claro, Rio Claro, Barra do Rio Claro, Rio Bonito, Caramuru, Alto Caramuru,	Rio Cristal, Rio Plantoja, Alto Rio Plantoja, Córrego Simão, Alto Santa Maria, Rio Lamego, Alto Rio Lamego, Rio Veado, Rio Sabino, Rio do Queijo, Garrafão, São João do Garrafão, Rio Taquara/Taquarinha, São Bento.



Prefeitura Municipal de Santa Maria de Jetibá

Estado do Espírito Santo

Jequitibá, Rio das Pedras, Córrego do Ouro, Rio Triunfo, Rio Possmoser, Alto Rio Possmoser, Barracão do Rio Possmoser, Rio Aparecida, Serra do Gelo.	
------------------------------------------------------------------------------------------------------------------------------------------------------	--

CENTRO DE REFERÊNCIA DE ASSISTÊNCIA SOCIAL - CRAS CRAS I "PROF. LISETE CONCEIÇÃO SILVA"

Atividades Desenvolvidas:

Grupo de Mulheres

Esse Projeto destina-se à realização de encontros grupais mensais, voltados às mulheres do município atendidas pelo CRAS I, visando à construção de espaço de escuta qualificada, que permita a criação de vínculo e o desenvolvimento de reflexões acerca de temas importantes para o aumento da qualidade de vida da população feminina de Santa Maria de Jetibá. A partir destas reuniões mensais busca-se fortalecer o engajamento e o protagonismo das mulheres no CRAS; Desenvolver ação de acompanhamento às mulheres que acessam o CRAS, bem como suas famílias; Auxiliar no bom desenvolvimento do relacionamento entre mães e filhos; Trabalhar as relações familiares e comunitárias; Instruir acerca de acesso a direitos; Proporcionar espaço coletivo para escuta e elaboração de vivências e incentivar a autonomia das mulheres. No ano de 2023 o grupo de mulheres aconteceram conforme as temáticas abaixo:

GRUPOS DE MULHERES DO CRAS I - 2023			
MÊS	TEMA	TÉCNICOS	PÚBLICO
JANEIRO	Meu Planner para 2023 (roda da vida)	Mayara e Marcele	6



Prefeitura Municipal de Santa Maria de Jetibá

Estado do Espírito Santo

FEVEREIRO	Meu Planner para 2023 parte 2	Mayara e Patrícia	4
MARÇO	Desafios de Ser Mulher	Julyana e Patrícia	10
ABRIL	Conselho de Mãe: uma vez mãe somente mãe?	Mayara e Marcele	6
MAIO	Filme Vida Maria	Claudia e Roseny	13
JUNHO	Conferência Municipal de Assistência Social	Mayara e Marcele	11
JULHO	Autocuidado	Ana e Patrícia	3
AGOSTO	As Percepções em Relação ao Gênero	Claudia e Roseny	5
SETEMBRO	Setembro Amarelo	Mayara e Marcele	10
OUTUBRO	Outubro Rosa	Ana e Patrícia	7
NOVEMBRO	Conhecendo o Serviço de Convivência e Fortalecimento de Vínculos	Roseny e Claudia	18
DEZEMBRO	O Ano Termina e Começa Outra Vez	Mayara e Marcele	07

Eventos “CRAS na Comunidade”

Além dos atendimentos regulares que acontecem no equipamento, o CRAS promove quatro vezes ao ano, o evento “CRAS na Comunidade”, com objetivo de levar atendimento no território para pessoas que tem dificuldade de acessar o Setor do CRAS. Desta forma, no ano de 2023 foram realizados os eventos conforme quadro abaixo:



Prefeitura Municipal de Santa Maria de Jetibá

Estado do Espírito Santo

NÚMERO DE ATENDIMENTOS CRAS NA COMUNIDADE 2023		
DATA	REGIÃO	PÚBLICO
01/03/2023	Caramuru	70 pessoas
26/06/2023	Alto Rio Possmoser	60 pessoas
27/09/2023	Alto São Sebastião	32 pessoas
06/12/2023	Barra do Rio Claro	34 pessoas

Mutirões no SCFV Adultos e Idosos

No segundo semestre de 2023 foram realizados diversos mutirões para atender as demandas de munícipes que desejavam ingressar no SCFV Adultos e Idosos. Os mutirões tiveram em média 12 atendimentos, tanto em atendimentos com Assistente Social quanto pela a equipe do Setor do Cadastro Único e aconteceram conforme demonstrativo abaixo:

MUTIRÕES NO SCFV ADULTOS E IDOSOS - 2023		
DATA	TECNICOS	PÚBLICO
JUNHO	Aldinea Guarnieri de Vasconcellos e Roseny Soares Silva	19
JULHO	Aldinea Guarnieri de Vasconcellos	9
AGOSTO	Aldinea Guarnieri de Vasconcellos	5
AGOSTO	Aldinea Guarnieri de Vasconcellos e Roseny Soares Silva	17



Prefeitura Municipal de Santa Maria de Jetibá

Estado do Espírito Santo

SETEMBRO	Aldinea Guarnieri de Vasconcellos	9
NOVEMBRO	Aldinea Guarnieri de Vasconcellos	7

Participação do CRAS I no Evento “Agosto Lilás”: No dia 03 de agosto ocorreu o evento “Agosto Lilás”, que contou com a participação de duas técnicas do CRAS, ambas fizeram atendimentos no evento.

CRAS II “EDSON AGNER”

Atividades Desenvolvidas:

Palestra no SCFV Adultos e Idosos - Polo São João de Garrafão

A Equipe Técnica do PAIF do CRAS II realizou uma roda de conversa com os idosos participantes do SCFV Adultos e Idosos do Polo de São João de Garrafão no dia 20 de junho. Com o intuito de trazer orientações em relação ao combate a violência contra pessoa idosa, abordando o tema “Junho ‘Violeta’”.

Atividades Grupais no CRAS II

➤ Grupo de Mulheres “Agosto Lilás”:

Dia 28 de Agosto aconteceu no CRAS II uma roda de conversa abordando o tema “Agosto Lilás”, mês de conscientização pelo fim da violência contra mulheres. Houve a formação de uma pequena roda de conversa com algumas munícipes, aonde houve uma enriquecedora troca de experiências e de relatos vivenciados pelas mesmas.



Prefeitura Municipal de Santa Maria de Jetibá

Estado do Espírito Santo

Algumas munícipes relatam nem saber que se tratava de violência algumas das situações pelas quais já haviam passado. Foram devidamente orientadas em como proceder caso ocorra com elas algum tipo de violência, ou até mesmo como agir quando presenciarem algum tipo de violência com outras mulheres.

➤ Grupo “Orientações sobre benefícios assistenciais e documentação civil”:

No dia 25 de Setembro de 2023, aconteceu no CRAS II “Edson Agner”, um Grupo de Mulheres, o qual teve o objetivo de passar informações referentes aos benefícios assistenciais e também sobre documentação civil. Durante o grupo as participantes informaram não conhecer todos os benefícios que o município oferta e aproveitaram o momento para tirar dúvidas e relatar quais os benefícios que elas conheciam. Referente a Documentação civil, também foram passadas as devidas orientações de quais órgãos devem estar procurando para específicos documentos a serem emitidos.

➤ Grupo com as Agentes Comunitárias de Saúde:

No dia 27 de novembro de 2023, foi realizado no CRAS II “Edson Agner”, um grupo com as Agentes Comunitária de Saúde da Unidade de Saúde de São João do Garrafão, com o intuito de levar informação sobre os benefícios assistenciais do município, tendo em vista que as mesmas possuem contato direto com a população e conhecem a realidade de vida de cada munícipe que reside no território de sua atuação. As Agentes Comunitária de Saúde tiraram muitas dúvidas, relataram que não sabiam informar aos munícipes quanto aos benefícios que são ofertados no CRAS e que esse grupo foi de suma importância para que possam transmitir as informações corretas aos munícipes. A equipe do CRAS II se colocou a disposição para esclarecer quaisquer dúvidas que surgirem e foi orientado também que quando verificassem que a família está possivelmente em situação de vulnerabilidade social que seja comunicado ao CRAS II, pois assim o equipamento poderá prestar a devida assistência a essas famílias.

Entrega de Cestas do Programa Compra Direta de Alimentos - CDA

No dia 27 de setembro de 2023 aconteceu o retorno do programa compra direta de alimento CDA (cesta verde) no equipamento CRAS II “Edson Agner”. A equipe de



Prefeitura Municipal de Santa Maria de Jetibá

Estado do Espírito Santo

acompanhamento do PAIF, composta por uma assistente social e uma psicóloga, fizeram a entrega das cestas e também deram algumas orientações para as famílias inseridas no Programa. As famílias assinaram o termo de adesão ao programa, e também receberam algumas orientações impressas sobre as melhores formas de conservação dos alimentos e o calendário informando sobre as novas datas que as famílias receberam as cestas verdes.

Evento “CRAS na Comunidade”

No dia 17 de outubro de 2023 foi realizada a Ação “CRAS NA COMUNIDADE” na Localidade de São Bento, na Igreja Evangélica de Confissão Luterana do Brasil. O evento foi uma iniciativa do CRAS II em parceria com o Setor do Cadastro Único.

A Ação foi divulgada através de agentes comunitários de saúde, redes sociais e rádio. O evento teve o objetivo de levar atendimento para as pessoas que tem dificuldade em estar se deslocando até o equipamento do CRAS II “Edson Agner”. Iniciou-se as atividades com o grupo de acolhida, onde a psicóloga apresentou os serviços ofertados pelo CRAS, logo após, foi ofertado um café aos munícipes e na sequência os mesmos foram encaminhados para o atendimento ao Cadastro Único. O serviço se estendeu durante todo o dia, na perspectiva de proporcionar a população uma maior oferta dos atendimentos ofertados.

ATENDIMENTOS CRAS NA COMUNIDADE				
LOCALIDADE: SÃO BENTO				
Total de pessoas que compareceram	Atualizações Cadastro Único	Inclusão Cadastro Único	Referenciamento Técnico	Informação/Orientação Técnica
14	06	01	01	07

SETOR DO CADASTRO ÚNICO



Prefeitura Municipal de Santa Maria de Jetibá

Estado do Espírito Santo

O Cadastro Único é uma tecnologia social de identificação e caracterização socioeconômica das famílias de baixa renda domiciliadas no território brasileiro, voltado para o planejamento e avaliação das ações sociais, que proporciona o Governo Federal, Estadual e Municipal uma visão abrangente da população de baixa renda. Este foi criado pelo Governo Federal, mas é operacionalizado e atualizado pelas prefeituras de forma gratuita.

O Governo Federal utiliza os dados do Cadastro Único para conceder benefícios e serviços de programas sociais, como: Tarifa Social de Energia Elétrica (TSEE), Benefício de Prestação Continuada (BPC), Programa Bolsa Família (PBF), entre outros. Os dados do Cadastro Único também podem ser utilizados para o mapeamento das vulnerabilidades locais, o planejamento das ações e a seleção de beneficiários dos programas sociais geridos pelo estado ou município.

O Setor do Cadastro Único em nosso Município oferta atendimentos para cadastramento, atualização cadastral, transferência de município, emissão de folha resumo e consulta de benefícios. Podem se cadastrar as famílias ou indivíduos em que a soma dos rendimentos mensais de todas as pessoas da família totalize em até três salários mínimo.

O município de SANTA MARIA DE JETIBÁ/ES já vem há anos realizando as atividades de cadastramento e em **novembro de 2023** constava a **Taxa de Atualização Cadastral (TAC)** de **77,1%**. Dentre os cadastrados totaliza-se:

- 6.068 famílias inseridas no Cadastro Único;
- 4.114 famílias com o cadastro atualizado nos últimos dois anos;
- 3.549 famílias com renda até ½ salário mínimo; e
- 2.793 famílias com renda até ½ salário mínimo com o cadastro atualizado.

Programa Bolsa Família

O Programa Bolsa Família - PBF é um programa social do Governo Federal, instituído pela Lei nº 14.601, de 19 de junho de 2023 sendo um dos principais



Prefeitura Municipal de Santa Maria de Jetibá

Estado do Espírito Santo

programas que utilizam a base de dados do Cadastro Único. O PBF além de garantir renda básica para as famílias em situação de pobreza, busca integrar políticas públicas, fortalecendo o acesso das famílias a direitos básicos como saúde, educação e assistência social. O Bolsa Família contribui para o resgate da dignidade, da cidadania das famílias e também pela atuação em ações complementares, por meio de articulação com outras políticas para a superação da pobreza e transformação social, tais como assistência social, esporte, ciência e trabalho.

No mês de dezembro de 2023, o município de SANTA MARIA DE JETIBÁ/ES teve **1.978 famílias atendidas pelo Programa Bolsa Família**, com 6.436 pessoas beneficiadas, totalizando um investimento de **R\$ 1.339.031,00** e um benefício médio de **R\$ 681,44**.

Programa Auxílio Gás dos Brasileiros

É um auxílio financeiro destinado às famílias de baixa renda, com o objetivo de reduzir o efeito do aumento do preço do gás de cozinha sobre o orçamento doméstico. Foi instituído pela Lei nº 14.237, de 19 de novembro de 2021, e regulamentado pelo Decreto nº 10.881, de 2 de dezembro de 2021.

Nas parcelas de agosto, outubro e dezembro de 2022, as famílias beneficiárias do Programa Auxílio Gás dos Brasileiros receberam o valor do benefício em dobro, conforme a Emenda Constitucional nº 123/2022.

A partir de fevereiro de 2023, e nos meses pares seguintes, as famílias beneficiárias do Programa seguem recebendo o valor do benefício em dobro, conforme a Medida Provisória nº 1.155 de 1º de janeiro de 2023. Com isso, o **Programa atualmente paga um benefício no valor médio de R\$ 110,00**. Essa parcela dobrada (Adicional Complementar) possui caráter temporário, sendo paga até que novo programa venha a substituir o Programa.

O município de SANTA MARIA DE JETIBÁ/ES teve **281 famílias beneficiadas pelo Programa Auxílio Gás dos Brasileiros**, totalizando um investimento de **R\$ 29.224,00**.



Prefeitura Municipal de Santa Maria de Jetibá

Estado do Espírito Santo

Atividades Desenvolvidas:

➤ Capacitação de Entrevistadores do Cadastro Único - Versão 7:

O município participou da Ação Educacional da CAIXA – Capacitação de Entrevistadores do Cadastro Único - Versão 7, que aconteceu nos dias 21 e 24 de março de 2023, na cidade de Cariacica - ES. O evento foi realizado pela Secretaria de Estado de Trabalho, Assistência e Desenvolvimento Social (SETADES), por meio da Coordenação Estadual do Programa Bolsa Família e do Cadastro Único. Estiveram presentes para a capacitação duas entrevistadoras sociais do Setor do Cadastro Único da Secretaria de Trabalho, Desenvolvimento e Assistência Social (SETDAS).

➤ Capacitação de Operadores do Sistema de Cadastro Único:

O município participou da Ação Educacional da CAIXA – Capacitação de Operadores do Sistema de Cadastro Único, que aconteceu nos dias 18 e 19 de maio de 2023, na cidade de Vitória - ES. O evento foi realizado pela Secretaria de Estado de Trabalho, Assistência e Desenvolvimento Social (SETADES), por meio da Coordenação Estadual do Programa Bolsa Família e do Cadastro Único. Estiveram presentes para a capacitação duas entrevistadoras sociais do Setor do Cadastro Único da Secretaria de Trabalho, Desenvolvimento e Assistência Social (SETDAS).

➤ Capacitação do Sistema de Benefícios ao Cidadão (SIBEC):

O município participou da Ação Educacional da CAIXA – Capacitação do Sistema de Benefícios ao Cidadão (SIBEC), que aconteceu nos dias 14 e 15 de dezembro de 2023, na cidade de Vitória - ES. O evento foi realizado pela Secretaria de Estado de Trabalho, Assistência e Desenvolvimento Social (SETADES), por meio da Coordenação Estadual do Programa Bolsa Família e do Cadastro Único. A capacitação foi ofertada a todos os municípios do Estado e Santa Maria de Jetibá esteve presente, sendo representado pela a Coordenação Interina do Cadastro Único da Secretaria de Trabalho, Desenvolvimento e Assistência Social (SETDAS).



Prefeitura Municipal de Santa Maria de Jetibá

Estado do Espírito Santo

Mutirão de atualização Cadastro Único:

O Setor do Cadastro Único, em parceria com o CRAS I e com o Serviço de Convivência e Fortalecimento de Vínculos - SCFV Adultos e Idosos, realizaram mutirões ao longo do ano de 2023 com intuito de regularizar a parte documental das pessoas idosas participantes do SCFV, no que tange ao cadastro único (cadastramento e atualizações cadastrais), referenciamento ao CRAS I e encaminhado ao SCFV. Os agendamentos dos mutirões foram programados conforme a demanda mensal apresentada pelo Serviço de Convivência e Fortalecimento de Vínculos - SCFV Adultos e Idosos:



Participação nos CRAS na Comunidade

No ano de 2023 foram realizados 05 (cinco) “CRAS NA COMUNIDADE”, dentre estes, 04 (quatro) no território de abrangência do CRAS I e 01 (um) no território do CRAS II. Em todas os 05 edições o Setor do Cadastro Único este presente. Ressalta-se que a maior parte do público atendido nestes eventos demandavam de atendimento pelo Cadastro Único conforme segue:

LOCALIDADE	DATA	ATENDIMENTO CADASTRO ÚNICO	TOTAL DE PESSOAS PRESENTES
Caramuru	01 de Março	41 atendidos	70
Alto Rio Possmoser	28 de Junho	60 atendidos	60



Prefeitura Municipal de Santa Maria de Jetibá

Estado do Espírito Santo

Alto São Sebastião	27 de Setembro	23 atendidos	30
São Bento	17 de Outubro	08 atendidos	14
Barra do Rio Claro	06 de Dezembro	28 atendidos	32

Participação no Evento “Agosto Lilás”

No dia 03 de agosto de 2023, foi realizado o evento “AGOSTO LILÁS” em nosso município, uma iniciativa da SETDAS, por meio do CREAS e da Coordenadoria de Políticas da Mulher. Durante esta Ação foram ofertados diversos serviços à população. Desse modo, o Setor Cadastro Único esteve presente nesta Ação e realizou 14 atualizações cadastrais das pessoas que procuraram pelo serviço.

SERVIÇO DE CONVIVÊNCIA E FORTALECIMENTO DE VÍNCULOS PARA CRIANÇAS E ADOLESCENTES “PEDACINHO DE CASA”

O Serviço de Convivência e Fortalecimento de Vínculos - SCFV “Pedacinho de Casa” trabalha diariamente temas sociais, de convivência e também de desenvolvimento pessoal com as crianças e adolescentes participantes. O Projeto Político Pedagógico do SFCV estabelece os objetivos, a partir de eixos temáticos:

- **Convivência Social:** As atividades priorizaram o desenvolvimento da identidade, de valores humanos e habilidades sociais para as crianças de 06 a 12 anos. E para adolescentes de 13 a 17 anos as atividades priorizaram o desenvolvimento da questão da identidade e das habilidades sociais.
- **Direito de Ser:** Cidadania, atividade desenvolvida com todas os participantes.



Prefeitura Municipal de Santa Maria de Jetibá

Estado do Espírito Santo

- **Participação:** Atividades voltadas ao meio ambiente, diversidade cultural (06 a 12 anos). E meio ambiente, saúde pública e diversidade cultural (13 a 17 anos).

O SCFV “Pedacinho de Casa”, atendeu em 2023, 59 participantes com idade de 06 a 12 anos e 22 participantes de 13 a 17 anos, totalizando 81 participantes. O funcionamento e atendimento dos usuários é organizado da seguinte forma:

TURNO MATUTINO				
Segunda-feira	Terça-feira	Quarta-feira	Quinta-feira	Sexta-feira
Planejamento e organização de materiais para as atividades da semana.	Atendimento de crianças de 06 a 11 anos.	Atendimento de crianças de 06 a 11 anos.	Atendimento de adolescentes de 12 a 17 anos.	Atendimento de adolescentes de 12 a 17 anos.
TURNO VESPERTINO				
Segunda-feira	Terça-feira	Quarta-feira	Quinta-feira	Sexta-feira
Planejamento e organização de materiais para as atividades da semana.	Atendimento de crianças de 06 a 11 anos.	Atendimento de crianças de 06 a 11 anos.	Atendimento de adolescentes de 12 a 17 anos.	Atendimento de adolescentes de 12 a 17 anos.

As atividades e oficinas do SCFV são ofertadas no contra turno escolar com duração de duas horas. Grande parte dos usuários necessitam do transporte para chegar ao local, esta dinâmica faz com que o tempo de atendimento no SCFV fique reduzido devido a distância. No turno matutino o atendimento é de 8h às 10h e no turno vespertino das 14h às 16h. As atividades desenvolvidas pelo Serviço são planejadas



Prefeitura Municipal de Santa Maria de Jetibá

Estado do Espírito Santo

mensalmente. Estão descritas abaixo as principais ações desenvolvidas pelo SCFV “Pedacinho de Casa”.

Oficinas de Musicalização: Promove o acesso à educação musical partindo do pressuposto que a música é necessária para a formação integral do ser humano; Promove a inclusão e a emancipação social do participante, proporcionando o acesso a conhecimentos, valores e práticas musicais; Iniciação aos estudos formais em música através de práticas instrumentais e vocais visando à formação musical, bem como, o bem estar social. Os participantes tem contato com aulas de instrumentos musicais como violão, teclado, bateria e também o canto.

Momento de Recreação: O SCFV realiza momentos de recreação, com brincadeira livre visando proporcionar boa convivência social, sendo supervisionados pelo o orientador e as cuidadoras. Os momentos recreativos irão continuar, pois as brincadeiras devem ser inclusivas e prazerosas para todos os participantes do SCFV.

Nos momentos recreativos, os adolescentes tem oportunidade de realizar atividades de suporte escolar, para reforço de conhecimentos que necessitam aprimorar. Além disso, é oferecido ainda contato com conhecimentos de informática com cursos online profissionalizantes nas áreas como computação, mecânica etc.

Atividades Desenvolvidas:

➤ Mês de Janeiro:

Dinâmica de boas vidas e socialização: Os participantes do SCFV “Pedacinho de Casa” participaram das brincadeiras no pátio e também dinâmicas de integração.

Confecção de artesanato com tema Educação: Foi criado porta-lápis de coruja para colocar nos lápis com as crianças e com os adolescentes.

Momento de confraternização e descontração : Realizou-se um churrasco para beneficiar todos os participantes do SCFV “Pedacinho de Casa”. Neste dia houve uma recepção especial com brincadeiras, bingo, doces, picolés, músicas, gincana, almoço e um delicioso churrasco que eles estavam sonhando a tanto tempo.



Prefeitura Municipal de Santa Maria de Jetibá

Estado do Espírito Santo

Confecção da árvore dos sonhos e dos desejos: para o início do semestre letivo foi confeccionado junto com os participantes a árvore dos sonhos e dos desejos colorida.

Atividade esportiva e musical: com o intuito de proporcionar recreação e dinâmicas, em função do mês de férias escolares.

➤ Mês de Fevereiro:

Confecção de Enfeites Musicais - realizou-se a introdução em atividades musicais de forma lúdica para que os participantes pudessem conhecer mais sobre notas, figuras musicais e instrumentos.

Aulas de Violão e Piano. Os participantes adolescentes iniciaram as atividades de violão e piano (teclado).

Atividades Carnavalescas: Foram realizadas com os adolescentes atividades envolvendo o carnaval que aconteceu por meio de diálogos sobre os temas: Curiosidades históricas do carnaval Mundial; A origem do Carnaval no Brasil; O que é Entrudo?; As escolas de Samba. Segue abaixo as fotos das aulas musicais sobre os ritmos de carnaval.

➤ Mês de Março:

Dia Internacional da Mulher: Em alusão a esta data, no mês de março foi realizada diversas atividades com esta temática, tais como: Confecção com os adolescentes de flores e uma faixa do dia da mulher para ornamentar o espaço; Pintura de um Banner com rostos femininos que teve como objetivo ressaltar algumas figuras de mulheres da cultura mundial; Confecção de cartões para homenagear as mulheres; Construção da autonomia e autoestima com os adolescentes através dos preparativos e ornamentação do Dia Internacional da Mulher.

Para finalizar o mês com a temática, houve a participação na II passeata do Ato de Repúdio à Violência Contra a Mulher que ocorreu no dia 31 de março de 2023. Além disso, foram feitos cartazes para serem expostos durante a passeata.



Prefeitura Municipal de Santa Maria de Jetibá

Estado do Espírito Santo

➤ **Mês de Abril:**

Neste mês foi trabalhado com as crianças e adolescentes a temática da páscoa, sendo realizado as seguintes atividades: Confeção de enfeites da páscoa; realização da dinâmica do litro d'água; entrega para cada participante de ovos de páscoa e sacolinhas de doces pela a equipe do "Pedacinho de Casa". Dessa forma, esse mês foi recheado de diversões e doces; Momento fotográfico de cada participante no painel de fantasia de coelho da páscoa.

➤ **Mês de Maio:**

Na temática do "Dia das Mães" foi trabalhado o tema família e a participação das mães. A equipe trabalhou na confecção de uma imagem de uma mãe negra, segurando uma criança no colo com a frase "Mãe é Vida" e na confecção de enfeites e de um mural temático.

Maio Laranja: Nesse mês aconteceram atividades de preparação para a Campanha do "Maio Laranja", por meio de ensaio musical e elaboração de vários itens de artesanato para decoração e conscientização sobre a campanha, sendo que todas as atividades tiveram como a intenção trabalhar sobre o Combate ao Abuso e Exploração Sexual de Crianças e Adolescentes, com o foco central na prevenção e na orientação aos participantes do Serviço, os quais na oportunidade, participaram da abertura do II Fórum Municipal de Enfrentamento ao Abuso e Exploração Sexual contra Criança e Adolescentes: com a apresentação da música "o seu corpo é um tesourinho".

➤ **Mês de Junho:**

Iniciou-se o mês com atividades trabalhando sobre a importância do meio ambiente em nossa vida, houve contação de história sobre "a borboleta amarela", a qual fala sobre a importância de preservar nosso planeta e o que podemos fazer para minimizar a



Prefeitura Municipal de Santa Maria de Jetibá

Estado do Espírito Santo

poluição do planeta. E também cada um desenhou uma árvore e demais desenhos sobre meio ambiente.

Dia Mundial do Trabalho Infantil: Trabalhou-se com as crianças e adolescentes a confecção de vários cata-ventos para decorar o espaço SCFV “Pedaquinho de Casa”. Os cata-ventos representam a campanha de luta contra o trabalho infantil e também é usado para o movimento de união das forças na luta contra a exploração da mão de obra infantil. Durante todo mês de junho foi trabalhado para enfatizar a importância sobre a campanha do Trabalho Infantil. As crianças também confeccionaram um livro com desenhos sobre o trabalho infantil.

Mala do Carinho: Como proposta de socialização foi realizada a escrita de uma palavra positiva no papel com formato de mala, havendo troca entre os participantes com intuito de presentear-los com a mala do carinho e de fortalecer assim, os laços de convivência com palavras de carinho e respeito. Como proposta de atividade extra foi proposto trazer dinâmicas e brincadeiras, para trazer maior diversão aos usuários.

➤ **Mês de Julho:**

No mês de julho de forma especial, foram trabalhadas atividades para a realização da Festa Julina, a qual aconteceu no dia 06 de julho internamente e foi um dia muito agradável com as crianças e os adolescentes, onde eles puderam brincar muito. Também levaram para casa muitos brinquedos e até alimentos sorteados como brindes.

Na semana das férias escolares, foi trabalhado com as crianças e os adolescentes a importância do lazer. Nesse período que estavam afastados dos afazeres escolares é necessário ter atividades para manter corpo e mente ativos. Durante toda semana foi realizado brincadeiras, passeios, confecção de brinquedos, confeccionamos um bilboquê com garrafa pet para cada criança, o qual puderam levar



Prefeitura Municipal de Santa Maria de Jetibá

Estado do Espírito Santo

para casa. Também foi realizado um piquenique no horto municipal com muitas brincadeiras, entre estas, houve um caça tesouro com pistas que eles desvendaram em equipe para chegar no tesouro. A idéia era mostrar que o importante é aprender as situações da vida que envolvem perder e ganhar.

➤ **Mês de Agosto:**

No mês de agosto abordamos o assunto “Violência Contra a Mulher”, onde foi explicado para as crianças e aos adolescentes as diversas forma de violência sofrida pelas mulheres. Foi solicitado aos participantes que retratassem na forma que entendessem, a violência contra a mulher e desta maneira, obteve-se resultados surpreendentes em forma de desenhos e escrita. Além disso, foram feitos folders para trabalhar a temática Agosto Lilás, que trata da conscientização sobre violência contra a mulher e nas formas de combater esse tipo de violência.

Dia do Folclore Nacional: No mês de agosto também foi trabalhado esta data que retrata cultura brasileira. Foi explicado o que é o folclore, em seguida cada um pode fazer um desenho que representasse alguma história ou lenda do folclore, com realização de uma roda de diálogo sobre as lendas, causos e histórias do folclore brasileiro. Foi produzido diversos desenhos representando figuras diferentes.

Os orientadores realizaram atividades voltadas para valores culturais, músicas da cultura popular culturais, bem como, atividades de saúde popular. Sendo assim, as atividades abrangeram a meditação e relaxamento, aquecimentos físicos e alongamentos. Por meio deste leque foi possível realizar cantigas com o berimbau, o qual é um instrumento de origem afro-brasileira que é utilizado em prática e rodas de capoeira.

➤ **Mês de Setembro:**

Neste mês foi trabalhado sobre a Campanha “Setembro Amarelo”. Esta é uma iniciativa voltada para a conscientização e prevenção do suicídio. O setembro amarelo é



Prefeitura Municipal de Santa Maria de Jetibá

Estado do Espírito Santo

uma campanha para conscientizar sobre o suicídio, suas causas e sintomas que podem ser observados nas pessoas que fazem parte do convívio. Além disso, a prevenção está relacionada com a conscientização sobre as consequências que ele deixa na vida de todas as pessoas que os amam. Por isso, observa-se a necessidade de chamar atenção da sociedade para a importância de se falar sobre o assunto e de se buscar ajuda.

Realizou-se uma Exposição de Artesanatos sobre a temática “Setembro Amarelo” na Câmara de Vereadores da Santa Maria de Jetibá. Também foi colocado no mesmo espaço uma árvore feita no TNT com o tema “Valorização da Vida”, onde as crianças e os adolescentes puderam expor seu entendimento sobre o tema Setembro Amarelo.

O Serviço também realizou atividades de passeio e reflexão. Todas as turmas se uniram para realizar um passeio no bairro. Enquanto ocorria o passeio foi pedido para que os participantes observassem cada detalhe para posteriormente representarem em forma de desenhos as observações ao retornarem ao espaço do Pedacinho de Casa.

Como parte das atividades de setembro também consta a atividade de educação musical, no manuseio dos instrumentos. O objetivo é oferecer oportunidades para que as crianças e adolescentes adquiram gosto pela música, e que elas mesmas façam música. Para tanto, neste mês foi trabalhado o ensaio da canção “Negro Nagô”.

➤ Mês de Outubro:

No mês de outubro foi trabalhado com as crianças e os adolescentes a importância e conscientização do auto-exame para prevenção do câncer de mama, para que os participantes pudessem conversar e explicar para as mães e pessoas da família sobre o tema. Em alusão a Campanha foi enfeitado o espaço do “Pedacinho de Casa” com laços tema da campanha “Outubro Rosa”. Para tanto, se propôs que criassem um desenho com alguma frase incentivando e encorajando as pessoas a se cuidarem. Proporcionou-se momentos de recreação com as crianças e os adolescentes com a confecção de uma árvore com copinhos de doce. Dentro dos copinhos os participantes fizeram bolinhas rosa com papel crepom. E também foi confeccionado um porta lápis para que as crianças levassem embora para casa.



Prefeitura Municipal de Santa Maria de Jetibá

Estado do Espírito Santo

Dia das Crianças: Na semana das crianças recebemos as crianças para comemoração festiva deste dia. Teve muitas músicas animadas e diversas brincadeiras, no momento de ir embora, todos receberam uma sacolinha de doce de lembrancinha. Em outro dia, as crianças foram levadas a um passeio na Biblioteca Municipal, onde ouviram uma história. Depois disso, foi realizado um passeio na pracinha para as crianças brincarem nos brinquedos.

➤ **Mês de Novembro:**

No mês de novembro o Serviço trabalhou com os participantes a questão da Consciência Negra. Para tanto, confeccionou-se máscaras africanas para exposição do dia 20 de novembro, dia que se comemora a “Consciência Negra”. Com os adolescentes confeccionou-se uma faixa simbolizando o dia da Consciência Negra com a seguinte frase: *“Assim como as flores pessoas tem cores diferentes”*. Para simbolizar a beleza da negritude foi trabalhando no decorrer do mês a imagem impressa da representação de uma mulher negra, confeccionada com feijões e macarrão para preencher os cabelos. Essa representação da mulher negra também foi usada na exposição do dia 20 de novembro, assim como, foi criado um Banner para ser usado na ação da Consciência Negra. Ressalta-se que a referida exposição aconteceu no espaço do Mercado Municipal "Ricardo Henrique Alberto Jacob", em alusão ao Dia da Consciência Negra. Foi possível conferir durante a exposição os quadros de pintura e o artesanato confeccionados pelas crianças e adolescentes do SCFV "Pedacinho de Casa", todos voltados para a temática de combate ao racismo e valorização da cultura afro.

Ainda no mês de novembro, os participantes apresentaram uma canção do “Pedacinho de Casa” no CRAS para o Grupo de Mulheres. A Coordenadora do SCFV “Pedacinho de Casa” fez uma explicação sobre o Serviço, esclarecendo de forma objetiva como são os instrumentos e mecanismos de intervenção utilizados e orientou as famílias sobre como ingressar no SCFV “Pedacinho de Casa”.



Prefeitura Municipal de Santa Maria de Jetibá

Estado do Espírito Santo

➤ **Mês de Dezembro:**

No mês de dezembro as principais atividades tiveram como objetivo destacar o papel da Educação e da Assistência Social através de atividades lúdica e artística. Para tanto foi trabalhado o tema do natal, assim como, a preparação e confecção de enfeites para o jantar da família.

Jantar da Família: O SCFV “Pedacinho de Casa” realizou em 21 de dezembro, à noite, um jantar para os participantes do Serviço juntamente com seus familiares. Neste evento houveram apresentações e coreografias de canções, também tivemos momento de agradecimento à equipe do SCFV “Pedacinho de Casa” por todo trabalho realizado. Logo após foi servido um delicioso jantar para as famílias e na sequência ocorreu a entrega de presentes pelo Papai Noel a todos os participantes do Serviço.

SERVIÇO DE CONVIVÊNCIA E FORTALECIMENTO DE VÍNCULOS- SCFV PARA ADULTOS E IDOSOS

O Serviço de Convivência e Fortalecimento de Vínculos (SCFV) possui como proposta contribuir para processo de envelhecimento saudável, ativo e autônomo, assegurando espaço de encontro para os adultos e idosos, de modo a promover a sua convivência familiar e comunitária, através de vivências que valorizem as experiências que estimulam e potencializam a condição de escolher e decidir, contribuindo para um desenvolvimento do protagonismo social. Importante registrar que o público atendido se trata de pessoas acompanhadas e encaminhadas pelo Serviço do CRAS e CREAS.

O Serviço realiza atividades que são desenvolvidas nos “Encontros” semanais/quinzenais, visando a convivência social, identidade e austeridade com o propósito de promover a integração do grupo mediante a reflexão acerca da necessidade da ajuda mútua, da importância da presença do outro e o desafio de conviver com a diversidade. Devido à dimensão territorial do município, o Serviço é dividido em Pólos, sendo eles: Sede/Belém, Caramuru/Jequitibá, Recreio, Alto São Sebastião, Rio das Pedras, Rio Claro, Alto Santa Maria, Alto Rio Possmosser/Garrafão, Barracão do Rio Possmosser e São João do Garrafão. Desse modo, totalizando todos



Prefeitura Municipal de Santa Maria de Jetibá

Estado do Espírito Santo

os Polos, são atendidas aproximadamente 600 pessoas entre adultos e idosos, sendo os idosos a maioria.

Oficinas Desenvolvidas:

- **Oficina - Grupo de Dança Cultural “Froelichdanz”** - O Grupo Froelichdanz existe desde 1998, possui 24 (vinte e quatro) participantes e têm realizado várias apresentações em festas do município, em eventos do próprio serviço e atendem também a convites externos. Buscam o aperfeiçoamento da dança, proporcionar aos integrantes o fortalecimento da convivência social, promover a integração, a troca de experiências e a valorização do sentido de vida coletiva.
- **Oficina: Grupo de Dança Cultural “Divas da Melhor Idade”:** O Grupo Divas surgiu no ano de 2015. Possui 17 (dezessete) participantes e possui o objetivo de propiciar momentos únicos com músicas de diferentes ritmos, demonstrando através da dança que com beleza e sutileza a mulher é mais forte. Realizam diferentes apresentações dentro e fora do município.
- **Oficina - Ginástica:** Visa contribuir para um processo de envelhecimento ativo, saudável e autônomo. Os grupos de ginástica na Sede acontecem duas vezes por semana, organizado por turmas de acordo com a necessidade do usuário. Nos Polos de Recreio, Alto São Sebastião, Jequitibá/Caramuru, Alto Rio Possmoser, São João de Garrafão, Alto Santa Maria e Barra do Rio Claro é oferecido uma vez semanalmente. Atualmente possui 317 idosos participando:

RELAÇÃO DE IDOSOS ATENDIDOS PELA GINÁSTICA POR LOCALIDADE	
Sede	137
Alto Rio Possmoser	26
Barracão do Rio Possmoser	13
Alto Santa Maria	16
Jequitibá e Caramuru	27
São João do Garrafão	25



Prefeitura Municipal de Santa Maria de Jetibá

Estado do Espírito Santo

Barra do Rio Claro	17
Recreio	16
Alto São Sebastião	12
Rio das Pedras	28
TOTAL :	317

- **Oficina - Hidroginástica:** Além dos benefícios corporais, ela ainda garante interação social, já que é realizada em conjunto, estimula o sistema cardiovascular, melhora circulação sanguínea, estimula o sistema respiratório, fortalece a musculatura, desenvolve equilíbrio e flexibilidade e previne a perda de densidade óssea. Esta Atividade é ofertada um vez por semana, sendo cada turma composta por 12 participantes para os seguintes Polos: Sede/Belém, Caramuru/Jequitibá, Recreio, Alto São Sebastião, Alto Rio Possmoser, Barracão do Rio Possmoser e São João do Garrafão. Atualmente possui 193 participantes:

RELAÇÃO DE IDOSOS ATENDIDOS PELA HIDROGINÁSTICA POR LOCALIDADE	
Turma 1 Rio Possmoser	12
Turma 2 Rio Possmoser	6
Turma Alto São Sebastião	12
Turma 1 Caramuru	13
Turma 2 Caramuru	13
Turma Recreio	15
Turma 1 S. João de Garrafão e Gonçalves	12
Turma 2 S. João de Garrafão e Gonçalves	6
Turma Sede 1	7
Turma Sede 2	12
Turma Sede 3	10
Turma Sede 4	5
Turma Sede 5	12



Prefeitura Municipal de Santa Maria de Jetibá

Estado do Espírito Santo

Turma Sede 6	8
Turma Sede 7	13
Turma Sede 8	14
Turma Sede 9	12
Turma Sede 10	11
TOTAL :	193

- **Oficina: Música/Coral:** A oficina é composta por 21 (catorze) participantes que frequentam o Serviço. O grupo possui seu perfil destacado por cantar músicas de cunho religioso. Possui como objetivo trabalhar a concentração, ritmo e memória dos idosos que participam da oficina.
- **Encontros:** Além das Oficinas, o SCFV – Adultos e Idosos realiza atividades que são planejadas mensalmente, para serem executadas nos encontros semanais e quinzenais nos 10 Polos. Vale destacar que nestes encontros participam também todos os integrantes das Oficinas do Serviço.

Grupo de Danças Fröelichdanz

Durante o decorrer do ano o Grupo de Danças Fröelichdanz realizou várias apresentações nas festas do Município, tais como, Festival de Danças e Pommerbier, assim como nos municípios de Aracruz, Itarana e São Roque de Canaã.

Oficina - Hidroginástica

O SCFV para Adultos e Idosos passou a ofertar a partir 11 de abril de 2023 mais uma importante atividade para seus usuários: a hidroginástica, a qual possui uma estrutura física excelente, com a oferta de aulas dinâmicas e contextualizadas. As aulas em 2023 foram ministradas por um profissional qualificado nesta modalidade, onde nossos adultos e idosos passaram a ter significativos avanços na qualidade de vida, obtendo avanços diretos na saúde física e emocional.



Prefeitura Municipal de Santa Maria de Jetibá

Estado do Espírito Santo

Oficina - Ginástica

Durante todo o ano de 2023 foi realizada a Oficina de Ginástica, a qual é ofertada para todos os Polos do SCFV Adultos e Idosos, sendo as aulas ministradas por um profissional qualificado, atuando diretamente na qualidade da vida e proporcionando mais saúde para os participantes.

Oficina - Coral

A música e o cantar também estão presentes no SCFV Adultos e Idosos. O Grupo de Coral é ministrado por um profissional capacitado e os ensaios acontecem semanalmente, todas as quartas-feiras, no Centro de Vivência do Idoso “Emílio Peter Augusto Henrich Friedrich”, no centro da cidade. O Grupo entoa cânticos de louvor e adoração, demonstrando sua tão valiosa fé, trabalhando e potencializando assim diversos aspectos emocionais, sentimentais e psicológicos de seus participantes. Durante todo o ano de 2023 realizaram apresentações em diversos eventos que aconteceram em nosso município.

➤ **Mês de Janeiro:**

Os Encontros do SCFV - Adultos e Idosos não foram interrompidos, no mês de janeiro os encontros continuaram normalmente. Especificamente, um dos temas trabalhados nos encontros durante todo mês de Janeiro foi o **Janeiro Branco**, que é um movimento social dedicado à construção de uma cultura da Saúde Mental na humanidade.

➤ **Mês de Fevereiro:**

No mês de Fevereiro, um tema muito importante abordado nos Encontros foi sobre a importância de estar fazendo exercícios físicos e se movimentando. Esta temática foi trabalhada em todos os Polos por meio do professor de ginástica do SCFV - Adultos e Idosos.



Prefeitura Municipal de Santa Maria de Jetibá

Estado do Espírito Santo

➤ **Mês de Março:**

Neste mês é comemorado o Dia Internacional da Mulher, desse modo, o SCFV - Adultos e Idosos convidou a Pastora Elizabeth Lieven para estar a frente da mensagem do Encontro para abordar esta temática. Todos os idosos gostam da pastora devido sua forma calma e serena de abordar os temas e de sua dinâmica animada.

➤ **Mês de Abril:**

Celebração de Páscoa: Todos os anos, na época da Páscoa, o Serviço de Convivência e Fortalecimento de Vínculos para Adultos e Idosos, juntamente com a Secretaria de Trabalho, Desenvolvimento e Assistência Social SETDAS), promove uma celebração de Páscoa com a participação de Pastores da Igreja Luterana. O evento ocorreu na Região Baixa e na Região Alta, sendo necessário que seja realizado dessa forma levando em consideração a territorialidade de nosso município. Após a celebração foi servido um gostoso lanche e houve a entrega das lembranças de Páscoa:

Registro fotográfico - Evento em Alto Rio Possmoser com a participação de todos os Polos da Região Alta:

Vovô e Vovó Pomerana: A equipe do Serviço de Convivência juntamente com a Secretaria de Cultura, promoveu um desfile em alusão à Festa Pomerana para eleger o Vovô e Vovó Pomerana. Os ganhadores foram: 1º lugar - Valentim Wolfgran e Lindaura Klipel Stein; 2º lugar - Franz Rogge e Natália Strey Haese; 3º lugar - Ademar Lagass e Renilda Kempim.

➤ **Mês de Maio:**

Dia das Mães: No mês que comemoramos o Dia das Mães, a equipe do SCFV - Adultos e Idosos preparou algo muito especial para seus participantes em cada Polo, os Pastores Luteranos desenvolveram um bate papo muito prazeroso e aconchegante. As mães de todos os Polos do SCFV Adultos e Idosos receberam cada qual uma linda flor.



Prefeitura Municipal de Santa Maria de Jetibá

Estado do Espírito Santo

➤ Mês de Junho:

A importância da atividade física, com foco na hidroginástica: Aconteceu no mês de junho, uma palestra com uma profissional da área da saúde, a qual abordou o tema da importância da atividade física, com foco na hidroginástica, para o público do SCFV - Adultos e Idosos. A conversa teve o objetivo de motivar e esclarecer os participantes do Serviço, despertando o interesse em adotar alguma atividade física como forma de cuidar da saúde na terceira idade.

“Junho Violeta” - Mês de Mobilização e Conscientização ao Combate à Violência contra a Pessoa Idosa: Mundialmente, no dia 15 de junho é comemorado o “Dia Internacional de Conscientização da violência Contra Pessoa Idosa”. Nesse sentido, a Secretaria de Trabalho, Desenvolvimento e Assistência Social (SETDAS), através da equipe do SCFV Adultos e Idosos, juntamente com a equipe do CREAS e com a equipe do CRAS II, trabalhou o tema nos Polos, com todos os idosos atendidos pelo Serviço. Um técnico do CRAS II e do CREAS, trabalharam o tema em todos Polos do interior, tais como, Jequitibá/Caramuru (14/06/2023), São João do Garrafão (20/06/2023), Alto Rio Possmoser, Alto Santa Maria, Barracão do Rio Possmoser, Gonçalves e Espíndula (22/06/2023), na Sede, Alto São Sebastião, Rio das Pedras e Belém (23/06/2023), Barra do Rio Claro (26/06/2023) e para finalizar, no Polo de Recreio no dia 27/06/2023. Os profissionais que abordaram a temática desenvolveram o assunto de uma forma clara e simples, para que os idosos pudessem entender de fato a importância do tema tratado. Após o bate papo, houve uma rodada de perguntas para sanar as dúvidas, ao final do encontro, houve um delicioso café e encerramento com um animado forró.

➤ Mês de Julho:

No mês de Julho foi de preparação e de realização da Festa Julina em cada Polo, onde os idosos do Serviço de Convivência participaram com muita alegria deste momento que foi realizado para eles com muita diversão e todos já estão ansiosos para a próxima Festa Julina.



Prefeitura Municipal de Santa Maria de Jetibá

Estado do Espírito Santo

No dia 20 de julho aconteceu o Fórum Permanente da Pessoa Idosa no município de Itarana, onde o SCFV Adultos e Idosos de Santa Maria de Jetibá esteve presente, participando de todas as atividades.

➤ **Mês de Agosto:**

Dia dos Pais: No mês de Agosto comemorou o Dia dos Pais em cada Polo, sendo assim, cada idoso recebeu uma singela lembrança preparada com muito amor e carinho pela equipe do SCFV. Para a celebração estiveram presentes Pastores da Igreja Luterana que ministraram uma linda mensagem para os pais.

➤ **Mês de Setembro:**

Nesse mês, foi abordado o tema “**Setembro Amarelo**”: **Mês de prevenção do suicídio e valorização da vida** e tivemos o apoio das seguintes secretarias: Secretaria de Trabalho, Desenvolvimento e Assistência Social, Secretaria de Saúde e o CAPS. O suicídio é um importante problema de saúde pública, com impactos na sociedade como um todo. Para trabalhar esta temática o SCFV contou com a parceria de alguns profissionais da equipe da Secretaria de Saúde.

➤ **Mês de Outubro:**

Outubro Rosa: Nesse mês aconteceu a campanha “Outubro Rosa”, que é uma campanha de Conscientização que tem como objetivo principal alertar as mulheres e a sociedade sobre a importância da prevenção e do diagnóstico precoce do **câncer de mama** e mais recentemente sobre o **câncer de colo do útero**. As participantes do SCFV receberam as orientações e também participaram da Caminhada realizada pela Secretaria de Saúde que aconteceu no centro da nossa cidade no dia 04 de outubro.

➤ **Mês de Novembro:**



Prefeitura Municipal de Santa Maria de Jetibá

Estado do Espírito Santo

Novembro Azul: No mês de novembro aconteceu a Campanha “Novembro Azul” que tem como objetivo alertar para a importância do diagnóstico precoce do câncer de próstata. Dessa forma, foi trabalhado nos encontros sobre a temáticas e todos os idosos receberam orientações e foram alertados sobre a importância de realizar o exame preventivo.

Dia do Idoso: Ainda no mês de Novembro, realizou-se a tão esperada Festa de comemoração ao Dia Nacional da Pessoa Idosa que é comemorado no dia 1º de Outubro, porém o nosso evento aconteceu no dia 09 de novembro. Os participantes do SCFV aguardavam ansiosos por essa festa, onde tiveram um dia repleto de alegria e diversão.

Encerramento dos Encontros nos Polos do Interior: Na segunda quinzena do mês de novembro finalizou-se os encontros nos 9 Polos do interior com um lanche compartilhado e Amigo X.

➤ Mês de Dezembro:

No mês de Dezembro aconteceu no SCFV uma palestra com Otorrinolaringologista, que trouxe para nossos idosos importantes informações referente as alterações auditivas na população idosa que vão desde a diminuição nos limiares de audibilidade até dificuldades importantes na compreensão da fala, levando o indivíduo a ter problemas na comunicação e consequentemente, retração e isolamento da vida social.

Celebração de Natal: Realizou-se com muito carinho a celebração de Natal com a participação de alguns pastores para todos os adultos e idosos que participam do SCFV da Terceira Idade. Cada um recebeu das mãos do Papai Noel, um pacote contendo um mini panetone, balas, bombons, pipoca e diversos doces e chocolate.

SERVIÇOS DA PROTEÇÃO SOCIAL ESPECIAL DE MÉDIA COMPLEXIDADE

CENTRO DE REFERÊNCIA ESPECIALIZADO DE ASSISTÊNCIA SOCIAL - CREAS



Prefeitura Municipal de Santa Maria de Jetibá

Estado do Espírito Santo

O Centro de Referência Especializado de Assistência Social (CREAS) “Ana Paula Reblin Viana” é um Serviço da Proteção Social Especial de Média Complexidade e possui como função a prestação de atenção e atendimento especializado e sistemático a famílias e indivíduos que se encontram em situação de violação de direitos.

As violações de direitos em que são realizados atendimento neste equipamento socioassistencial são: Violência física, psicológica e sexual, negligência, abandono, maus tratos, situação de rua, vivência de trabalho infantil e cumprimento de medida socioeducativa em meio aberto.

O CREAS está organizado por Serviços tipificados, conforme segue:

Serviço de Proteção e Atendimento Especializado a Famílias e Indivíduos (PAEFI):

Trata-se de um serviço que presta orientação, apoio, atendimento e/ou acompanhamento para indivíduos e famílias que se encontram em situação de violação de direitos. Os objetivos do serviço supracitado são: superar a situação de violação de direitos, evitar a reincidência da violação, garantir a função protetiva da família e o desenvolvimento do protagonismo.

Serviço de Proteção Social Especial a Adolescentes em Cumprimento de Medida Socioeducativa de Liberdade Assistida (LA) e de Prestação de Serviços à Comunidade (PSC):

Serviço de acompanhamento especializado a adolescentes que se encontram em cumprimento de medida socioeducativa, determinadas judicialmente. O objetivo é a ressignificação do ato infracional.

Serviço Especializado em Abordagem Social (SEAS): Serviço de abordagem e busca ativa que visa identificar pessoas que fazem uso das ruas como forma de sobrevivência e moradia.

Ações Estratégicas do Programa de Erradicação do Trabalho Infantil (AEPETI): A SETDAS, pactuou juntamente com o Governo do Estado as Ações Estratégicas do Programa de Erradicação do Trabalho Infantil (AEPETI), com o objetivo de diminuição dos casos de trabalho infantil na municipalidade. O programa é responsável



Prefeitura Municipal de Santa Maria de Jetibá

Estado do Espírito Santo

principalmente por realizar diversas articulações com os serviços e órgãos para trabalhar a temática.

Dia Internacional da Mulher

Em alusão ao dia 08 de Março, “Dia Internacional da Mulher”, o CREAS juntamente com outros Serviços/Setores da SETDAS realizou as seguintes ações:

- Entrevista com profissionais do CREAS na Rádio Pomerana com transmissão ao vivo pelas redes sociais da Prefeitura Municipal de Santa Maria de Jetibá sobre o tema;
- Palestras e distribuição de panfletos educativos nas escolas com a Técnica do CREAS, nas seguintes escolas , EEFEF Graça Aranha/ EFA Escola Família Agrícola/ EEFEF São Luís e EMEIEF Alto São Sebastião.

II Passeata de Combate a Violência Contra a Mulher, em Favor da Vida - Ato De Repúdio

Aconteceu no dia 31 março a 2ª Passeata contra o Feminicídio e a Violência à Mulher. Evento que já faz parte do calendário de ações do município de Santa Maria de Jetibá, por meio da Lei Municipal 2.662/2023. A passeata encerra a programação do mês de Março, da Secretaria de Trabalho, Desenvolvimento e Assistência Social, para marcar o mês da mulher, e levantar discussões sobre combate, enfrentamento e prevenção para o tema: violência contra a mulher.

Encontro de Mobilização para o Dia 18 de Maio

Participação do Técnico de Referência do AEPETI e da Gerente de Proteção Social Especial no Encontro de Mobilização para o Dia 18 de Maio, na SETADES do Governo de Estado. O evento aconteceu em 28 de março.

“Dia Nacional de Combate ao Abuso e à Exploração Sexual de Crianças e adolescentes”



Prefeitura Municipal de Santa Maria de Jetibá

Estado do Espírito Santo

O CREAS/SETDAS e a rede de serviços socioassistenciais, propôs uma campanha que engloba uma série de relevantes ações no mês de maio em alusão à data de 18 de maio - “Dia Nacional de Combate ao Abuso e à Exploração Sexual de Crianças e adolescentes”, instituído pela Lei Federal 9.970/00, no intuito de convocar a sociedade a refletir sobre a temática. Dentre elas, o “II Fórum Municipal de Enfrentamento ao abuso e Exploração Sexual contra Criança e Adolescentes”, como parte da programação do mês Maio Laranja. O evento aconteceu no Centro de Vivência do Idoso “Emílio Peter Augusto Heinrich Friedrich”, e contou com a presença de servidores da rede de ensino, da Secretaria de Saúde e demais servidores da rede. Neste Fórum tivemos dois momentos de palestra, a primeira com o Tema: Projeto Mapear, ministrada pelo Policial Rodoviário Federal Sr. Waldir Santos Soares de Mello, e a segunda palestra com o tema Exploração Sexual de Crianças e Adolescentes, ministrada pela servidora da SETDAS Sra. Mirtes Basílio. Foi um momento esclarecedor, sendo que os participantes desenvolveram um debate sobre o tema com troca de experiências e vivências e propostas de soluções e enfrentamento ao problema.

Em alusão a data “18 de Maio” a SETDAS realizou as seguintes ações:

- Publicações informativas nas redes sociais da PMSMJ e entrevista com Técnico de Referência do PETI e com o Conselho Tutelar na Rádio Pomerana com transmissão ao vivo pelas redes sociais (facebook) sobre o tema;
- Palestras e distribuição de panfletos educativos nas escolas com o Técnico de Referência do PETI e com o Conselho Tutelar, nas seguintes escolas: EMEEF Vila Jetibá/ EEEFM Graça Aranha/ EFA Escola Família Agrícola/ EEEFM São Luís e EEEFM Frederico Boldt. Estas palestras foram desenvolvidas em parceria com a Secretaria de Educação, através do Mundo Mágico, o qual realizou uma apresentação teatral, nas turmas do 6º ao 9º ano, alcançando aproximadamente um total de 450 alunos;
- II Fórum Municipal de Enfrentamento ao Abuso e Exploração Sexual contra Criança e Adolescentes.



Prefeitura Municipal de Santa Maria de Jetibá

Estado do Espírito Santo

Dia 12 de junho: Dia Nacional de Combate ao Trabalho Infantil

O dia 12 de junho foi instituído pela Lei Federal N° 11.542/2007 o Dia Nacional de Combate ao Trabalho Infantil no Brasil. Esse dia é marcado por mobilizações e campanhas em todo o País para denunciar um problema que ainda é uma realidade para milhares de crianças e adolescentes. Sendo assim, foi realizado em nosso município as seguintes ações:

- ✓ Publicações informativas sobre o tema no Instagram e Facebook da PMSMJ ;
- ✓ Entrevista com o Técnico de Referência do PETI e com o Conselho Tutelar na Rádio Pomerana com transmissão ao vivo pelas redes sociais (facebook e live no Instagram) sobre o tema;
- ✓ Realização de palestras junto as instituições de ensino: EEEFM Fazenda Emílio Schroeder, EFA Família Agrícola e a EMEIEF Recreio, sendo que estas palestras foram realizadas em parceria com o Conselho Tutelar.

Junho Violeta Dia Mundial de Conscientização Contra a Violência da Pessoa Idosa

O “Junho Violeta” é um mês dedicado à proteção das pessoas idosas por meio da realização de ações de combate à violência contra a pessoa idosa. Sendo assim, esta Ação tem o intuito de enfrentar, sensibilizar, coibir e amenizar a violência contra a pessoa idosa, por meio da conscientização da sociedade como um todo. A data alerta para a responsabilidade de cada um na construção de uma sociedade que respeite e garanta os direitos desse público. Os Serviços/Setores da Secretaria de Trabalho, Desenvolvimento e Assistência Social - SETDAS realizaram as seguintes ações:

- Bate Papo na Rádio Pomerana FM, abordando a temática, com a Coordenadora e o técnico do Centro de Referência Especializado de Assistência Social - CREAS;
- Realização de palestras com o Técnico de Referência do PETI e com o representante do SCFV - Adultos e Idosos, nos Polos do SCFV Adultos e Idosos.



Prefeitura Municipal de Santa Maria de Jetibá

Estado do Espírito Santo

No dia 02 de junho participaram representando o município, por meio da SETDAS, a Gerente de Proteção Social Especial, a técnica da Unidade de Acolhimento “Helena Boldt Jacob” e duas Conselheiras Tutelares do encontro: “*Escuta Especializada ao Meio Aberto - Desafios e Perspectivas*”, promovido pelo Ministério Público do Estado do Espírito Santo, no auditório da Procuradoria-Geral de Justiça em Vitória. O objetivo do encontro foi promover o diálogo sobre temas relevantes para a infância e juventude, discutir os avanços e desafios na execução das políticas públicas, além de compartilhar ações realizadas e experiências vivenciadas na promoção e proteção dos direitos das crianças e adolescentes.

Construção do Creas

Em 16 de março foi iniciada a construção da obra do Centro de Referência Especializado de Assistência Social - CREAS, o município recebeu um Cofinanciamento Estadual no valor de R\$ 1.000.000,00 (Um milhão de reais). O CREAS foi construído em um lote da Prefeitura localizado na Vila Nova, sendo que o custo total da obra ficou estimado em R\$ 1.938.964,76 (um milhão novecentos e trinta e oito mil novecentos e sessenta e quatro reais setenta e seis centavos). No dia 11 de novembro foi realizado a inauguração do Centro de Referência Especializado de Assistência Social (CREAS), localizado na Vila Nova.

Premiação “Faça Bonito”

No dia 19 de julho de 2023, o município recebeu o prêmio “Faça Bonito - Projeto Município Destaque 2023”, ficando em 2º lugar, a premiação é referente as ações realizadas em alusão ao Dia Nacional de Combate ao Abuso e Exploração Sexual contra Crianças e Adolescentes (18 de maio).

Cerimônia de Implantação do Projeto Homem que é Homem



Prefeitura Municipal de Santa Maria de Jetibá

Estado do Espírito Santo

No dia 14 de dezembro foi realizado na Câmara Municipal de Santa Maria de Jetibá, a Cerimônia de abertura do Projeto “Homem que é Homem” em nosso município. O Projeto busca prevenir e reduzir a reincidência de violências domésticas, promovendo espaços de discussão e reflexão, para construir concepções e comportamentos machistas, sexistas, preconceituosos e misóginos, formentando uma mudança nas atitudes em relação à violência de gênero.

Participação de Oficinas e Reuniões:

- ✓ Reunião com o Promotor Dr. Lucas Lobato da Rocca, com a equipe PAEFI, para apresentação de fluxo, apresentação do trabalho desenvolvido pelo CREAS/Equipe C (22/06/2023);
- ✓ Participação de reunião no Ministério Público acerca das demandas da rede de enfrentamento à violência doméstica contra as mulheres (29/06/2023);
- ✓ Reunião no Ministério Público, com Núcleo Margaridas, promovida pelo Promotor Dr. Lucas Lobato La Rocca, para alinhar o trabalho do Núcleo, fomento da rede, campanhas educativas, encaminhamentos e dificuldades encontradas pelos equipamentos (26/07/2023);
- ✓ Participação na capacitação técnica “Introdução a Política Nacional de Assistência Social e o Trabalho das Coordenações das Unidades do SUAS”, em Itarana (22/08/2023);
- ✓ Participação na Oficina sobre Violência contra as Mulheres e Lei Maria da Penha como parte das atividades do Projeto "Fortalecendo Redes: políticas públicas para mulheres no território" no Ministério Público (24 e 25/08/2023);
- ✓ Participação na VII Conferência Municipal de Segurança Alimentar e Nutricional (30/08/2023);
- ✓ Reunião com o Conselho Tutelar, Saúde, Educação e CRAS, referente ao “Fluxo e Protocolo de Classificação de Risco” (31/08/2023);



Prefeitura Municipal de Santa Maria de Jetibá

Estado do Espírito Santo

- ✓ Participação de reunião na Secretária de Educação, promovida pelo Promotor Dr. Lucas Lobato La Rocca para tratar de assuntos relacionados à importância da educação no processo de notificações de violência e na atuação dos professores/gestores da educação em articulação com a rede (18/10/2023);
- ✓ Reunião com o Secretário de Defesa Social Vitor Dimitri da Luz, para discutir sobre o “Plano de Ação e Monitoramento para a efetiva implementação da Política Nacional para a População de Rua” (25/10/2023).

COORDENADORIA DE POLÍTICAS DA MULHER

A Coordenadoria de Políticas da Mulher criada em 05 de junho de 2017, por meio da Lei Complementar nº 1.961 de 04 de abril de 2017, lotada na SETDAS, integra as políticas públicas do município e tem por finalidade desenvolver ações com o objetivo de divulgar e garantir a efetivação dos direitos da mulher, a eliminação das discriminações e a inserção da mulher na vida econômica, social, política e cultural do município.

Trata-se de eixos de atuação da Coordenadoria de Políticas da Mulher:

- ✓ Promover a implantação de políticas públicas para a mulher, integradas para a construção e a promoção da igualdade de gênero e etnia, visando a garantia de direitos e combate à violência;
- ✓ Realizar ações de prevenção e enfrentamento à violência contra a mulher de forma integral e articulada com as demais políticas públicas, Conselho Municipal dos Direitos da Mulher e demais Conselhos Municipais em vigência no município;
- ✓ Ofertar à mulher vítima de violência, acolhida, escuta individual, mediação de conflitos, encaminhamento para atendimento na rede municipal e/ou estadual, que possibilite a aquisição da emancipação individual e coletiva.

“Agosto Lilás”

Campanha de conscientização pelo fim da violência contra a mulher (03/08/2023)



Prefeitura Municipal de Santa Maria de Jetibá

Estado do Espírito Santo

A Secretaria de Trabalho, Desenvolvimento e Assistência Social, vem aderindo nos últimos anos, a Campanha “Agosto Lilás, com intuito de alertar a população sobre a importância de denunciar os casos de violência contra a mulher, os quais, vem acontecendo e aumentando em nosso município de forma preocupante. Assim sendo, a SETDAS, por meio da Coordenadoria de Políticas da Mulher e do CREAS programou o desenvolvimento de uma ação que foi executada no mês de agosto.

“21 Dias de Ativismo”

Pelo Fim da Violência Contra a Mulher

A campanha dos 21 Dias de Ativismo pelo fim da Violência contra a Mulher é uma mobilização educativa de massa, que luta pela erradicação de todos os tipos de violências contra as mulheres, sendo realizada desde 1991 em aproximadamente 130 países e busca evidenciar que a violência contra as mulheres é também, uma violação aos direitos humanos. Desse modo, a Secretaria de Trabalho, Desenvolvimento e Assistência Social - SETDAS, aderiu à campanha “21 dias de Ativismo pelo fim da Violência contra a Mulher”, com intuito de alertar a população sobre a importância de denunciar os casos de violência contra a mulher aos órgãos competentes. Portanto, foram realizadas Ações preventivas, por meio da Coordenadoria de Políticas da Mulher, com publicações nas redes sociais da Prefeitura em alusão ao tema.

Participação de Reuniões, Capacitações e Oficinas:

- ✓ Participação no Primeiro Encontro de Gestoras Municipais de Organismos de Políticas para Mulheres, em Vitória (30/11/2023);
- ✓ Participação no seminário “A Importância Do Gestor Municipal para o Enfrentamento da Violência: Possibilidades E Dificuldades.” em Vitória (30/11/2023).

SERVIÇOS DA PROTEÇÃO SOCIAL ESPECIAL DE ALTA COMPLEXIDADE



Prefeitura Municipal de Santa Maria de Jetibá

Estado do Espírito Santo

UNIDADE DE ACOLHIMENTO INSTITUCIONAL PARA CRIANÇAS E ADOLESCENTES “HELENA BOLDT JACOB”

A Unidade de Acolhimento “Helena Boldt Jacob” é uma instituição pública da Proteção Social Especial de Alta Complexidade que constitui uma modalidade de acolhimento do tipo casa de passagem, sendo um espaço de proteção provisória e excepcional, destinada a crianças e adolescentes privados da convivência familiar e que se encontra em situação de risco pessoal ou social ou que tiveram seus direitos violados.

São oferecidas condições necessárias ao desenvolvimento da criança e do adolescente, como alimentação, higiene, segurança, saúde, educação, lazer, convivência comunitária (quando não implica em risco), bem como atendimento especializado de acordo com a demanda de cada interno e dentro da medida do possível, manutenção e fortalecimento dos vínculos familiares criando uma disciplina diária vivenciada na Unidade.

Em 2023, passaram pela Unidade 17 (Dezessete) crianças e adolescentes, dos quais 05 (cinco) permanecem acolhidos. Desse total, três crianças foram para adoção em família substituta e uma para família extensa. Outras crianças e adolescentes foram desabrigadas e retornaram para suas famílias de origem, após decisão judicial. Os acolhidos sempre que necessário são acompanhados em dentista, atendimento médico, fonoaudiólogo, psiquiatra, psicólogo entre outros.

Durante o ano foi realizado um piquenique no Horto Municipal, um dia super divertido, o qual proporcionou momentos de lazer e muita diversão para os acolhidos, também tiveram garantidos passeios diferenciados (shopping, lanchonetes, praia, cinema, biblioteca municipal, brinquedoteca, parque aquático), com objetivo de propiciar o desenvolvimento

Atividades Desenvolvidas:

- ✓ Em 10/01/2023 foi realizado um piquenique com os acolhidos no Horto Municipal;



Prefeitura Municipal de Santa Maria de Jetibá

Estado do Espírito Santo

- ✓ Durante as férias de Janeiro, os acolhidos tiveram garantidos passeios diferenciados (Shopping, lanchonete, praia, cinema, Biblioteca Municipal, Brinquedoteca e parque aquático), com objetivo de propiciar o desenvolvimento da autonomia e da socialização;
- ✓ Em fevereiro em comemoração ao Carnaval foi realizado um “bloquinho” na Unidade, com marchinhas tradicionais, fantasias e lanche especial;
- ✓ Em 11/07/2023 foi realizada palestra, para cuidadoras e auxiliares de cuidadoras, pela equipe da Central Multidisciplinar de Cariacica/TJES (Psicóloga e Assistente Social), com o tema “Serviço de Acolhimento Institucional e Winicott - Restituindo caminhos para a reparação e a esperança”;
- ✓ Durante todo o ano foi propiciado aos acolhidos a realização de atividades lúdicas e pedagógicas na Unidade, além de lazer e cultura na comunidade tais como: participação em cultos religiosos; “Noite de Autógrafos” em livro produzido em conjunto pelos alunos da EEEFM “Graça Aranha”, como marco da formatura de 02 acolhidos no Ensino Fundamental; visita de membros da IBREJETIBÁ, oportunidade em que doaram itens pessoais para os acolhidos, a fim de fortalecer esse vínculo (convivência comunitária);
- ✓ Foi proporcionado aos adolescentes acolhidos participação em cursos de capacitação, a fim de fortalecer a autonomia e desenvolvimento das habilidades deles para o mercado de trabalho;
- ✓ Em agosto a Unidade recebeu a visita do Promotor de Justiça Dr. Lucas Lobato La Rocca, oportunidade que propiciou trocas de experiências e orientações;
- ✓ Foi realizada a comemoração de aniversário de acolhidos;
- ✓ Participação em projetos promovidos pela Prefeitura Municipal, como por exemplo, SCFV Pedacinho de Casa;
- ✓ Reunião administrativa, com a participação da Secretária de Trabalho, Desenvolvimento e Assistência Social, equipe técnica da Unidade e cuidadoras e auxiliares de cuidadoras.



Prefeitura Municipal de Santa Maria de Jetibá

Estado do Espírito Santo

QUANTIDADE DE ACOLHIDOS MENSALMENTE EM 2023				
MÊS	TOTAL DE ACOLHIDOS	ACOLHIMENTO POR 24 HORAS	DESACOLHIMENTO	PERMANÊNCIA PARA O MÊS SEGUINTE
JANEIRO	07	02	-	05
FEVEREIRO	08	01	-	07
MARÇO	10	-	01	09
ABRIL	10	01	02	07
MAIO	10	01	-	09
JUNHO	10	-	05	05
JULHO	05	-	-	05
AGOSTO	06	-	02	04
SETEMBRO	04	-	01	03
OUTUBRO	05	01	-	04
NOVEMBRO	09	01	03	05



Prefeitura Municipal de Santa Maria de Jetibá

Estado do Espírito Santo

DEZEMBRO	05	-	-	05
----------	----	---	---	----

SERVIÇOS/PROJETOS VINCULADOS A SEDE ADMINISTRATIVA DA SETDAS

INCLUSÃO PRODUTIVA

A Inclusão Produtiva é um tema cada vez mais recorrente e necessário a partir da compreensão de que o aumento do nível de renda através do trabalho é fundamental para a redução da pobreza e da exclusão social. Sendo assim, busca-se por meio do serviço da Inclusão Produtiva criar alternativas para o atendimento das necessidades e ampliação das potencialidades das famílias em situação de vulnerabilidade social, favorecendo as pessoas a se profissionalizarem pelo fazer, produzir e comercializar.

Desse modo, a SETDAS vem implementando o Serviço de Inclusão Produtiva no município com ofertas de cursos de qualificação profissional em parceria com a ADERES, SENAC e FINDES/SENAI.

A SETDAS investindo na Inclusão Produtiva, formação e aperfeiçoamento profissional dos nossos munícipes, desenvolveu as seguintes atividades:

- ✓ **Certificação dos Cursos de Eletricista e Assistente Administrativo:** A SETDAS realizou na noite do dia 09 de Março a entrega de certificados para 25 alunos que participaram dos Cursos de Eletricista e Assistente Administrativo, os quais foram realizados em parceria com SESI/SENAI, SENAC e Eletromarquez.
- ✓ **Certificação dos Cursos de Bombons e Ovos de Páscoa:** Aconteceu no dia 12 de abril no Centro de Vivência do Idoso “Emílio Peter Augusto Heinrich Friedrich”, uma aula de empreendedorismo e a entrega dos certificados aos participantes dos Cursos de Bombons e Ovos de Páscoa promovido pela a Secretaria de Trabalho, Desenvolvimento e Assistência Social. Os cursos foram uma parceria entre a SETDAS, a ADERES (Governo do Estado) e o SENAC de Santa Teresa.



Prefeitura Municipal de Santa Maria de Jetibá

Estado do Espírito Santo

- ✓ **Curso de Preparação de Salgados:** Iniciou no dia 06 de junho, no Centro de Vivência do Idoso “Emílio Peter Augusto Heinrich Friedrich”, o curso Preparação de Salgados de forma gratuita, com carga horária de 90 horas presenciais. Este curso fez parte do Programa Qualificar ES do Governo do Estado e aconteceu por meio de parceria com a SETDAS. O referido Programa tem por objetivo promover a qualificação profissional, por meio da oferta de cursos gratuitos em diversas áreas para a comunidade.
- ✓ **Curso de Bolos e suas Variações:** Iniciou no dia 21 de junho, no Centro de Referência de Assistência Social - CRAS, o curso de Bolos e suas Variações de forma gratuita, com carga horária de 120 horas presenciais. Este curso fez parte do Programa Qualificar ES do Governo do Estado e aconteceu por meio de parceria com a SETDAS. O referido Programa tem por objetivo promover a qualificação profissional, por meio da oferta de cursos gratuitos em diversas áreas para a comunidade.
- ✓ **Solenidade de Formatura dos Cursos do Programa Qualificar ES:** No dia 31 de agosto foi realizada a Formatura de 35 alunos dos Cursos Preparação de Salgados e Bolos e suas Variações, os quais foram realizados pela SETDAS em parceria com o Governo do Estado. Os alunos além dos conhecimentos adquiridos, também receberam Kits empreendedores para possibilitá-los na abertura de novos negócios, fomentando desta maneira o
- ✓ **Cursos de Preparo de Pizzas:** A SETDAS em parceria com o SENAC realizou o Curso de Preparo de Pizza que contou com a participação de 18 alunos que mergulharam no universo da gastronomia italiana, aprendendo e aprimorando suas habilidades na arte de criar pizzas. A conclusão deste curso possibilitou aos participantes além da conquista individual, mais um passo significativo rumo ao fortalecimento do nosso município, proporcionando novas oportunidades no Setor Gastronômico.

SEGURANÇA ALIMENTAR E NUTRICIONAL (SAN)



Prefeitura Municipal de Santa Maria de Jetibá

Estado do Espírito Santo

O Setor de Segurança Alimentar e Nutricional (SAN) tem por finalidade promover políticas e desenvolver ações de segurança alimentar em cumprimento ao direito de acesso regular e permanente a alimentos de qualidade, em quantidade suficiente, sem comprometer a satisfação de outras necessidades essenciais, respeitando a diversidade cultural e que sejam ambiental, econômica e socialmente sustentáveis. Sendo assim, a finalidade central é a promoção da segurança alimentar e nutricional.

O Setor de Segurança Alimentar e Nutricional realiza orientação nutricional nos equipamentos atendidos pela SETDAS, como SCFV “Pedacinho de Casa”, SCFV Adultos e Idosos, Brinquedoteca e Unidade de Acolhimento, acompanhado por uma profissional nutricionista, permitindo o acesso a uma alimentação adequada e saudável através de cardápios, oficinas e palestras.

O SAN executa dois Programas: PAA - Programa de Aquisição de Alimentos (desenvolvido em parceria com o Governo Federal) e CDA - Compra Direta de Alimentos (desenvolvido em parceria com o Governo de Estado).

Os dois programas possui dois objetivos: promover o acesso a alimentação e incentivar a agricultura familiar. Para o alcance desses objetivos os programas compram alimentos produzidos por agricultores familiares e os destina as pessoas em situação de insegurança alimentar e nutricional atendidas pela rede socioassistencial. Consiste em entregas de cestas de alimentos IN NATURA ao público do CRAS, CREAS e entidades da rede socioassistencial. Os critérios de inclusão no PAA/CDA é estar referenciado no CRAS, com o Cadastro Único atualizado, possuir renda familiar mensal de até um salário mínimo por família e participar de palestras sobre educação alimentar. Cada indivíduo/família permanecem inseridos por 06 meses no projeto.

Atividades Desenvolvidas:

Visitas semanais realizadas pela nutricionista do SAN nos setores do SCFV de Adultos e Idosos, SCFV de Crianças e Adolescentes e na Unidade de Acolhimento de Crianças e Adolescentes, juntamente com entrega de cardápios elaborado com base de



Prefeitura Municipal de Santa Maria de Jetibá

Estado do Espírito Santo

cálculo nutricional para os participantes dos Serviços, bem como, treinamento com as manipuladoras de alimentos.

No dia 16 de agosto, a equipe do SAN participou da OFICINA DE CAPACITAÇÃO DOS GESTORES, TÉCNICOS E CONSELHEIROS DA SOCIEDADE CIVIL, promovido pela SETADES, por meio da Gerência de Segurança Alimentar e Nutricional - GSAN, que aconteceu no auditório da OCB, em Santa Lúcia, Vitória. A oficina tinha como objetivo preparar os participantes para a execução do Programa Compra Direta de Alimentos - CDA. Uma iniciativa de suma importância para capacitar todos os envolvidos na implementação do Programa.

No dia 30 de agosto o município realizou a VII Conferência Municipal de Segurança Alimentar e Nutricional com o tema : ERRADICAR A FOME, GARANTIR DIREITOS COM COMIDA DE VERDADE, DEMOCRACIA E EQUIDADE”, promovido pela Secretaria de Trabalho, Desenvolvimento e Assistência Social, através Conselho Municipal de Segurança Alimentar e Nutricional - COMSEA. A Palestra foi ministrada por Ana Maria Petronetto. Os debates referentes ao tema aconteceram em 03 eixos, onde houveram a elaboração de propostas voltadas para o Município, Estado e União.

Em 20 de setembro iniciou-se a execução do Programa Compra Direta de Alimentos - CDA, porém houve a suspensão em 26 de outubro devido a problemas internos no âmbito administrativo do mesmo, com previsão de retorno em março/abril de 2024. Neste período de atendimento, o programa beneficiou cerca de 130 famílias, que retornarão com o reinício da execução do Programa. Vale ressaltar, que esta é a primeira vez que o município executa o CDA. Foram inscritos 35 agricultores para participação e dentre estes, contemplou-se 30 agricultores. O repasse inicial para o município foi de R\$309.987,13 para a execução do Programa, sendo assim, no primeiro momento foram gastos R\$69.831,27 e com a previsão de retorno em março/abril de 2024 estará disponível para a execução o saldo de R\$240.155,86.

Foi realizada a Adesão do Programa Aquisição de Alimentos -PAA com repasse de Recurso Federal inicial no valor de R\$518.694,18 (quinhentos e dezoito mil, seiscentos e noventa e quatro reais e dezoito centavos) para adesão de produtos e após, o município foi contemplado com mais uma renda extraordinária para realização



Prefeitura Municipal de Santa Maria de Jetibá

Estado do Espírito Santo

do PAA no valor de R\$100.000,00 (cem mil reais). O programa encontra-se em fase de finalização para iniciar a execução com previsão de início de execução para março de 2024.

SECRETARIA EXECUTIVA DOS CONSELHOS MUNICIPAIS

No ano de 2023 a Secretaria de Trabalho, Desenvolvimento e Assistência Social - SETDAS propiciou todo o suporte necessário para que os Conselhos desenvolvessem suas atividades e ações. A Secretaria Executiva dos Conselhos se fez responsável por auxiliar os Conselhos Municipais na programação e execução de todas as suas atividades.

É importante registrar que o município de Santa Maria de Jetibá possui atualmente 05 (cinco) Conselhos ligados a Secretaria de Trabalho, Desenvolvimento e Assistência Social, totalmente estruturados e que se encontram em pleno funcionamento no ano de referência, sendo eles.

➤ CONSELHO MUNICIPAL DE SEGURANÇA ALIMENTAR E NUTRICIONAL - COMSEA:

No 1º semestre de 2023 aconteceu apenas uma reunião do conselho, sendo abordados assuntos referentes aos Programas CDA - Compra Direta de Alimentos (Programa Estadual voltado à aquisição e distribuição de alimentos para grupos familiares com vulnerabilidade social) e o PAA - Programa de Aquisição de Alimentos. Nesse período foi lançado o Edital de Chamamento Público com intuito de cadastrar produtores pertencentes a agricultura familiar para execução dos programas.

No 2º semestre aconteceram 02 reuniões do conselho sendo abordados assuntos referentes aos Programas CDA E PAA e suas execuções; Conferência Municipal de Segurança Alimentar e Nutricional, entre outros.



Prefeitura Municipal de Santa Maria de Jetibá

Estado do Espírito Santo

No dia 30 de agosto de 2023, realizou-se a 7ª Conferência Municipal de Segurança Alimentar e Nutricional, com o tema: “Erradicar a fome garantir direitos com comida de verdade, democracia e equidade”. Participaram do Evento 70 pessoas, dentre estas, representantes Governamental, Sociedade Civil, Agricultores e Convidados. O evento contou com a participação da Palestrante Ana Maria Petronetto. Os debates referentes ao tema aconteceram em 03 eixos, onde houveram a elaboração de propostas, voltadas para o Município, Estado e União. Elegeu-se 11 delegados entre titulares e suplentes, sendo que os titulares representaram o Conselho na 7ª Conferência Estadual de Segurança Alimentar e Nutricional.

Em outubro foi instituída a Câmara Municipal Intersectorial de Segurança Alimentar e Nutricional - CAISAN do Município de Santa Maria de Jetibá. Sendo integrada pelos representantes governamentais titulares e suplentes no Conselho Municipal de Segurança Alimentar e Nutricional - COMSEA/SMJ.

No período de 07 a 09 de novembro de 2023 os delegados eleitos na Conferência Municipal de Segurança Alimentar e Nutricional/SMJ participaram da 7ª Conferência Estadual de Segurança Alimentar e Nutricional realizada em Pedra Azul - Domingos Martins.

No período de 11 a 14 de dezembro de 2023, representantes do nosso município e eleitos delegados nas Conferências Municipal e Estadual, participaram da 6ª Conferência Nacional de Segurança Alimentar e Nutricional, realizada em Brasília.

➤ **CONSELHO MUNICIPAL DOS DIREITOS DA CRIANÇA E DO ADOLESCENTE - CMDCA:**

No 1º semestre aconteceram 02 reuniões do CMDCA, sendo abordados assuntos referentes ao Regimento Interno do Conselho Tutelar que estava em processo de finalização e aprovação, como também, a Eleição do Conselho Tutelar para o período 2024/2027 e que será realizada em outubro de 2023. Nesse período foi lançado o Edital da Eleição do Conselho Tutelar 2023, onde segundo o cronograma já ocorreram algumas etapas, entre elas: inscrições de candidatos, capacitação dos candidatos e a prova de conhecimento específico. Tivemos que prorrogar as inscrições, devido ao



Prefeitura Municipal de Santa Maria de Jetibá

Estado do Espírito Santo

baixo número de candidatos, onde após análise e deferimento de algumas inscrições, obtivemos 06 candidatos habilitados.

No 1º semestre iniciaram-se a execução dos Projetos contemplados pelo FIA. No dia 10 de julho de 2023 ocorreu a posse do novo Conselho Municipal dos Direitos da Criança e do Adolescente - CMDCA, sendo composto por 20 (vinte) representantes entre titulares e suplentes, divididos em governamental e sociedade civil.

No 2º semestre aconteceram 04 reuniões, sendo abordados assuntos referentes: Proposta de Projeto Nossa Horta - Sabores da Terra da APAE; Eleição do Conselho Tutelar; Projetos do FIA - Solicitação de Aditivo de prazo da APAE e Bombeiros Voluntários; Solicitação de rescisão contratual da Sociedade Esportiva Pomerana - SEP do Programa do FIA; entre outros.

No período de 29, 30, e 31 de agosto de 2023 os delegados eleitos na Conferência Municipal dos Direitos da Criança e do Adolescente participaram da 12ª Conferência Estadual dos Direitos da Criança e do Adolescente, realizada em Pedra Azul - Domingos Martins.

No dia 01 de outubro de 2023 aconteceu a Eleição do Processo de Escolha para Membros do Conselho Tutelar, sendo eleitos 05 (cinco) titulares: Suzete Nitz Loretti, Angelica Jastrow Stein, Ester Ramos Caiuá, Willian Amorim Ferreira e Rodrigo Rosa Campos e 01 (um) suplente: Elionir Henrique N. Ebert. A posse dos novos Conselheiros Tutelares ocorrerá no dia 10 de janeiro de 2024 em todo território nacional, para o período de 2024/2027.

➤ **CONSELHO MUNICIPAL DO IDOSO - CMI:**

No 1º semestre não ocorreram reuniões, estando o Conselho Municipal do Idoso em processo de transição para composição de novos conselheiros.

Nos dias 26 e 27 de Abril de 2023 aconteceu o II Forum Estadual Permanente de Defesa dos Direitos da Pessoa Idosa em Nova Almeida no município da Serra. O



Prefeitura Municipal de Santa Maria de Jetibá

Estado do Espírito Santo

objetivo do Fórum foi abordar coletivamente os desafios impostos pelo envelhecimento nos municípios e os temas discutidos nas reuniões ordinárias dos Fóruns Permanentes das 10 microrregiões do Estado, possibilitando debates, fortalecimento dos vínculos setoriais e institucionais no atendimento a pessoa idosa, propondo ações que norteiem e impulsionem os gestores no atendimento as políticas públicas e participação da sociedade civil na efetivação do atendimento a esse público no Espírito Santo. O município foi representado por duas conselheiras durante o evento.

No dia 10 de julho de 2023 aconteceu a posse dos novos representantes do Conselho Municipal do Idoso - CMI, sendo composto por 16 (dezesseis) representantes entre titulares e suplentes, divididos em governamental e sociedade civil.

No 2º semestre aconteceu apenas uma reunião, sendo abordados assuntos como: Calendário de reuniões; Criação de comissão para arrecadação do Fundo do Idoso; Mudança de resolução federal na qual informa que agora a palavra idoso passa a ser denominada pessoa idosa, sendo necessário a mudança da Lei Municipal e da Nomenclatura do Conselho Municipal do Idoso, entre outros.

➤ **CONSELHO MUNICIPAL DOS DIREITOS DA MULHER - COMDIM:**

Durante o 1º semestre não houveram reuniões do conselho. No período de 13 a 15 de abril de 2023 as delegadas eleitas na I Conferência Municipal de Políticas para as Mulheres/SMJ participaram da 5ª Conferência Estadual de Políticas para as Mulheres realizada em Pedra Azul - Domingos Martins. Ainda nesse semestre, o COMDIM participou da entrega do Prêmio Helena Boldt Jacob/2023, onde as representantes do respectivo Conselho indicaram a munícipe Sra. Gisela Maria Reinke para ser homenageada.

No 2º semestre foram realizadas duas reuniões do conselho, sendo abordados assuntos referentes: Evento Agosto Lilás; Outubro Rosa, entre outros. Representantes do conselho também participaram de encontro sobre Violência contra as Mulheres, realizada pelo Ministério Público. Nesse período, iniciou-se o processo de indicação das



Prefeitura Municipal de Santa Maria de Jetibá

Estado do Espírito Santo

entidades para escolha das novas representantes do COMDIM, onde o conselho encontra-se em processo de finalização de vigência do mandato.

Em dezembro o COMDIM fez a indicação ao Prêmio Helena Boldt Jacob e as representantes do respectivo Conselho indicaram a munícipe Sra. Sigrid Stuhr, que ocorrerá no mês de março de 2024.

➤ CONSELHO MUNICIPAL DE ASSISTÊNCIA SOCIAL - CMAS:

Nesse 1º semestre foram realizadas reuniões mensais. Durante este período foram abordados assuntos referentes: Plano de Ação Estadual 2023; Emendas Parlamentares destinadas pela APAE; Prestação de Contas; Programa Incluir; Equipe do Serviço Especializado em Abordagem Social - SEAS; Plano de Reforma do Centro de Vivência do Idoso de Alto Rio Possmoser; Conferência Municipal de Assistência Social, entre outros.

No dia 15 de junho de 2023, realizamos a 10ª Conferência Municipal da Assistência Social, com o tema: “Reconstrução do SUAS: O SUAS que temos e o SUAS que queremos!”. Participaram do evento 80 pessoas, com representação Governamental, Não-Governamental, Trabalhadores do SUAS, Usuários e Convidados. O evento contou com a participação do Palestrante Thauan José Pastrello; Os debates referentes ao tema aconteceram em 05 eixos, onde houveram a elaboração de propostas, voltadas para o Município, Estado e União. Elegemos 12 delegados, sendo 06 titulares e 06 suplentes, sendo que os titulares irão representar o Conselho na 15ª Conferência Estadual de Assistência Social.

No 2º semestre foram realizadas reuniões mensais, sendo abordados assuntos referentes: Emendas Parlamentares; Reforma do Centro de Vivência do Idoso “Luzia Maria Carolina Reblin Berger” de Alto Rio Possmoser; Projeção Orçamentária para o Exercício de 2024; Questionário do Censo SUAS 2023; Retificação das Prestações de Contas Estaduais 2014, 2015 e 2018; Prestações de Contas Federal, entre outros.



Prefeitura Municipal de Santa Maria de Jetibá

Estado do Espírito Santo

No período de 04 a 06 de outubro de 2023 os delegados eleitos na Conferência Municipal de Assistência Social participaram da 15ª Conferência Estadual de Assistência Social, realizada em Pedra Azul - Domingos Martins.

No período de 05 a 08 de dezembro de 2023, a Conselheira Andressa Rodrigues representante do nosso conselho como sociedade civil e eleita delegada nas Conferências Municipal e Estadual, participou da 13ª Conferência Nacional de Assistência Social, realizada em Brasília.

QUANTITATIVO DE REUNIÕES REALIZADAS PELOS CONSELHOS NO ANO DE 2023		
CONSELHO	REUNIÃO ORDINÁRIA	REUNIÃO EXTRAORDINÁRIA
Conselho Municipal de Assistência Social - CMAS	11	-
Conselho Municipal de Segurança Alimentar e Nutricional - COMSEA	03	-
Conselho Municipal do Idoso - CMI	01	-
Conselho Municipal dos Direitos da Mulher - COMDIM	03	-
Conselho Municipal dos Direitos da Criança e do Adolescente - CMDCA	06	-

PROGRAMA INCLUIR/MUNDO DO TRABALHO



Prefeitura Municipal de Santa Maria de Jetibá

Estado do Espírito Santo

A Prefeitura de Santa Maria de Jetibá por meio da Secretaria de Trabalho, Desenvolvimento e Assistência Social, vem executando o Programa INCLUIR, o qual tem por objetivo reduzir a pobreza e superar a extrema pobreza no Estado do Espírito Santo, por meio de ações em âmbito municipal, através do fomento do protagonismo e da autonomia das famílias que vivem nessas condições, viabilizando o exercício de sua cidadania e inclusão socioproductiva. O desenvolvimento do Programa subdivide-se em dois **Eixos**:

Proteção Social: Refletir sobre a realidade do indivíduos e famílias; Prevenir situações de risco e vulnerabilidade social; Construir novos projetos de vida; Fortalecer os vínculos familiares e comunitários; Transformar as relações familiares e comunitárias; Desenvolver as potencialidades. Estas ações estão sendo desenvolvidas por uma equipe técnica composta por uma assistente social e uma psicóloga, que estão atuando no CRAS I. No ano de 2022, o PAIF (Serviço de Proteção e Atendimento Integral à família) acompanhou 55 famílias em extrema pobreza, público este, direcionando ao Programa Incluir.

Promoção ao Mundo do Trabalho: Promover a integração das famílias em situação de extrema pobreza ao mundo do trabalho, por meio de ações articuladas e mobilização social as ações podem articular para a participação em cursos de qualificação ou em intermediação de mão de obra. Estas ações estão sendo desenvolvidas por uma equipe técnica composta por uma psicóloga e uma pedagoga, que estão atuando na sede administrativa da SETDAS.

Equipe Mundo do Trabalho

A equipe de mobilização ao Mundo do Trabalho do Programa Incluir é uma iniciativa da SETADES para promover o acesso aos usuários da Política de Assistência Social a oportunidades no mundo do trabalho, por meio de ações integradas e articuladas voltadas para a garantia dos direitos e cidadania das pessoas em situação de vulnerabilidade social, com idade de 14 a 64 anos. Está localizado na Proteção



Prefeitura Municipal de Santa Maria de Jetibá

Estado do Espírito Santo

Social Básica, que atua na prevenção de situações de risco social. Desse modo, a equipe do Mundo do Trabalho tem por objetivos:

- Orientar os usuários da Assistência Social sobre questões relacionadas ao Mundo do Trabalho;
- Promover atividades que possibilitem aos usuários desenvolver suas habilidades e reconhecer suas potencialidades;
- Viabilizar o acesso a direitos e oportunidades;
- Acompanhar a trajetória do usuário no Mundo do Trabalho.

Considerando os critérios para a execução do programa, fatores como interesse por parte dos usuários em participar e disponibilidade do espaço, foi estabelecido parcerias e a metodologia de trabalho foi baseada em oficinas temáticas em grupo, contando com 05 encontros de duas horas de duração cada, sendo que ao decorrer dos encontros houve uma variação de 08 a 15 participantes. Segue abaixo a tabela com os temas abordados e quantitativo de participantes:

ENCONTROS	TEMAS ABORDADOS	LOCALIDADE	QUANTITATIVO
1º encontro	Promover o conhecimento e interação com os participantes: Apresentação do programa; Acolhida; Roda de conversa, troca de experiência.	Auditório Cras I, Centro de Santa Maria de Jetibá	10 participantes



Prefeitura Municipal de Santa Maria de Jetibá

Estado do Espírito Santo

2º encontro	Auto conhecimento percepção de si: Plano Individual; Discussão sobre o que é uma escolha, quais as influências na hora da escolha.	Auditório Cras I, centro de Santa Maria de Jetibá	15 participantes
3º encontro	Construção de identidade, percepção de si: Carta para mim mesmo (elaborar um roteiro de futuros projetos, como me vejo num futuro.	Auditório Cras I, centro de Santa Maria de Jetibá	10 participantes
4º encontro	Técnicas de conhecimento das profissões: Tempestade de profissões; Técnica atividades profissionais; Exposição sobre os meios de inserção na vida profissional.	Auditório Cras I, centro de Santa Maria de Jetibá	8 participantes
5º encontro	Encerramento: Leitura da Carta feita no 3º Encontro (discussões); Confecção de currículos.	Auditório Cras I, centro de Santa Maria de Jetibá	8 participantes

Atividades Desenvolvidas:

➤ Mês Janeiro:

Oficina “Manhã de Beleza” com diretora da Mary Kay e munícipes no equipamento CRAS I;

Oficina com professora de cursos profissionalizantes de estética no equipamento CRAS I.



Prefeitura Municipal de Santa Maria de Jetibá

Estado do Espírito Santo

➤ **Mês Fevereiro:**

Encontro com os usuários dos Serviços no equipamento CRAS I.

➤ **Mês Março:**

Trabalho em conjunto com a Unidade de Saúde e Escolas “EMEF João Lauvers” e “EEEM Francisco Guilherme” em São João do Garrafão;

Reunião com a psicóloga do RH do Super Show do Centro para fechamento de parceria e reunião no CRAS II para alinhamento das vistas quinzenais da Equipe do Mundo do Trabalho em São João do Garrafão.

➤ **Mês Abril/Maio:**

Entrevista de usuários atendidos no Programa Mundo do Trabalho pelo RH da empresa Attos para preenchimento de vagas de emprego nas Granjas;

Registros do Encontro realizado no CRAS II em São João do Garrafão e participação da Equipe do Mundo do Trabalho no Evento “CRAS na Comunidade” em Alto Rio Possmoser.

➤ **Mês Junho/Julho e Agosto:**

Atendimento aos usuários no Programa Mundo do Trabalho, para orientação e atualização de currículos.

➤ **Mês Outubro:**

Capacitação com a equipe do apoio técnico SETADES do Programa Incluir/Mundo do Trabalho no equipamento CRAS I.



Prefeitura Municipal de Santa Maria de Jetibá

Estado do Espírito Santo

➤ **Mês Novembro:**

Participação da equipe do Programa Mundo do Trabalho no Encontro de Mulheres do CRAS I. Este trabalho foi realizado em parceria com o PAIF.

➤ **Mês Dezembro:**

Visitação à empresa ED Frangos, a qual foi um grande parceria durante ano de 2023. A visita teve a finalidade de conhecer o funcionamento da empresa e fazer o acompanhamento dos usuários encaminhados.

CAMPANHA DO AGASALHO

A SETDAS iniciou no dia 09 de Maio a Campanha do Agasalho de 2023. Esta Ação teve por objetivo contribuir para o bem-estar de pessoas em vulnerabilidade social. As doações foram feitas nos pontos de coletas até o dia 31 de julho de 2023. A SETDAS durante a campanha recebeu de doação o total de **3.903** peças, dentre elas, roupas, calçados, cobertores, roupas de cama e banho, as quais foram disponibilizadas para a população em vulnerabilidade e risco social.

VIGILÂNCIA SOCIOASSISTENCIAL

O Setor da Vigilância Socioassistencial foi implantado em novembro de 2019 e tem como principal objetivo apoiar as atividades de planejamento, organização e execução de ações desenvolvidas pela Gestão e pelos Serviços Assistenciais, através da sistematização de dados territorializados sobre as situações de vulnerabilidade e risco social que incidem sobre as famílias e indivíduos, como também, por meio de coleta de informações referentes aos padrões e volumes de ofertas de serviços e benefícios socioassistenciais existentes no município.

Com relação às atividades realizadas pelo Setor de Vigilância Socioassistencial, podemos destacar:



Prefeitura Municipal de Santa Maria de Jetibá

Estado do Espírito Santo

- ✓ Organização e sistematização dos dados referentes às concessões dos benefícios eventuais (cesta básica, filtro, manta e colchão) realizadas pelos equipamentos CRAS e CREAS;
- ✓ Alimentação do Sistema de Registro Mensal de Atendimentos do Governo Federal – RMA, referentes aos atendimentos realizados pelos equipamentos CRAS e CREAS;
- ✓ Coleta de dados para preenchimento do Instrumental Rede Socioassistencial – Demanda Municipal;
- ✓ Sistematização de dados para elaboração do diagnóstico do território do CRAS I e CRAS II, com relação à situação socioeconômica das famílias residentes no território inscritas no CadÚnico, Programas de Transferência de Renda e Benefícios Eventuais;
- ✓ Tabulação dos dados referentes às famílias beneficiárias do Programa Bolsa Família realizado mensalmente.

Dados Quantitativos:

Com relação aos atendimentos realizados nos serviços, apresentamos a seguir a sistematização referentes aos atendimentos, visitas domiciliares e benefícios eventuais concedidos durante o ano de 2023.

TOTAL GERAL DE BENEFÍCIOS EVENTUAIS CONCEDIDOS PELOS SETORES DA SETDAS NO ANO DE 2023	
Cesta Básica/Cesta de Limpeza	1267
Filtro	194
Manta	432
Colchão Solteiro	82



Prefeitura Municipal de Santa Maria de Jetibá

Estado do Espírito Santo

Colchão Casal	54
Auxílio Natalidade	137
Auxílio Funeral	21
Aluguel Social	25
Marmitex	95
Kit Higiene	16
Passagem	64

CENTRO DE REFERÊNCIA DE ASSISTÊNCIA SOCIAL CRAS I “PROFª. LISETE CONCEIÇÃO SILVA” - CENTRO	
ATENDIMENTOS REALIZADOS	
Atendimentos/Visita Domiciliar	Quantitativos
Atendimento Recepção	2122
Atendimento Agenda Referenciada	1022
Atendimento para Referenciamento/Novo	451
Atendimento PAIF	1062
Visita domiciliar	573
TOTAL DE ATENDIMENTOS	5230
BENEFÍCIOS EVENTUAIS CONCEDIDOS	



Prefeitura Municipal de Santa Maria de Jetibá

Estado do Espírito Santo

Cesta básica/Cesta de Limpeza	939
Auxílio Natalidade	92
Auxílio Funeral	15
Aluguel Social	12
Filtro	158
Manta	344
Colchão Solteiro	51
Colchão Casal	43
Passagem Social	28
TOTAL DE BENEFÍCIOS CONCEDIDOS	1682

CENTRO DE REFERÊNCIA DE ASSISTÊNCIA SOCIAL CRAS II "EDSON AGNER" - SÃO JOÃO DE GARRAFÃO	
ATENDIMENTOS REALIZADOS	
Atendimentos/Visita Domiciliar	Quantitativos
Atendimento Recepção	447
Atendimento Agenda Referenciada	152
Atendimento para encaminhamento/Novo	154
Atendimento PAIF	40



Prefeitura Municipal de Santa Maria de Jetibá

Estado do Espírito Santo

Visita Domiciliar	228
TOTAL DE ATENDIMENTOS	1021
BENEFÍCIOS EVENTUAIS CONCEDIDOS	
Cesta Básica/Cesta de Limpeza	222
Auxílio Natalidade	45
Auxílio Funeral	6
Aluguel Social	-
Filtro	21
Manta	32
Colchão Solteiro	9
Colchão Casal	8
TOTAL DE BENEFÍCIOS CONCEDIDOS	343

SERVIÇO DE CONVIVÊNCIA E FORTALECIMENTO DE VÍNCULOS - SCFV CRIANÇAS E ADOLESCENTES - "PEDACINHO DE CASA"			
ATENDIMENTOS REALIZADOS			
PÚBLICO	PRIORITÁRIO	NÃO PRIORITÁRIO	TOTAL
Crianças	21	38	59
Adolescentes	12	10	22



Prefeitura Municipal de Santa Maria de Jetibá

Estado do Espírito Santo

TOTAL	33	48	81
--------------	-----------	-----------	-----------

SERVIÇO DE CONVIVÊNCIA E FORTALECIMENTO DE VÍNCULOS - SCFV ADULTOS E IDOSOS

ATENDIMENTOS REALIZADOS

PÚBLICO	PRIORITÁRIO	NÃO PRIORITÁRIO	TOTAL
Idosos	198	550	748
Adultos	39	0	39
TOTAL	237	550	787

CADASTRO ÚNICO

ENTREVISTAS REALIZADOS

MESES	ENTREVISTA DE ATUALIZAÇÃO	ENTREVISTA PARA CADASTRO NOVO	ENTREVISTA NO DOMICÍLIO
Janeiro	109	62	13
Fevereiro	134	39	15
Março	158	55	4
Abril	122	58	6



Prefeitura Municipal de Santa Maria de Jetibá

Estado do Espírito Santo

Maio	130	53	8
Junho	172	60	8
Julho	162	50	21
Agosto	178	54	19
Setembro	191	29	16
Outubro	197	41	15
Novembro	151	31	9
Dezembro	130	46	3
TOTAL	1834	578	137

CENTRO DE REFERÊNCIA ESPECIALIZADO DE ASSISTÊNCIA SOCIAL	
CREAS “ANA PAULA REBLIM VIANA”	
Serviço de Proteção e Atendimento Especializado a Família e Indivíduos -PAEFI	
Meses de Referência	Família em Acompanhamento
Janeiro	186
Fevereiro	184
Março	172
Abril	175



Prefeitura Municipal de Santa Maria de Jetibá

Estado do Espírito Santo

Maio	165
Junho	168
Julho	168
Agosto	179
Setembro	182
Outubro	182
Novembro	181
Dezembro	181
TOTAL DE ACOMPANHAMENTOS	2123

CENTRO DE REFERÊNCIA ESPECIALIZADO DE ASSISTÊNCIA SOCIAL		
CREAS “ANA PAULA REBLIM VIANA”		
Serviço de Proteção Especial a Adolescentes em Cumprimento de Medidas Socioeducativas em Meio Aberto		
Meses de Referência	Total de Adolescentes em acompanhamento	Tipo de Medida Socioeducativa
Janeiro	4	LA
Fevereiro	1	LA



Prefeitura Municipal de Santa Maria de Jetibá

Estado do Espírito Santo

Março	1	LA
Abril	1	LA
Maio	1	LA
Junho	1	LA
Julho	1	LA
Agosto	1	LA
Setembro	1	LA
Outubro	1	LA
Novembro	1	LA
Dezembro	2	LA

Obs: LA - Liberdade Assistida

CENTRO DE REFERÊNCIA ESPECIALIZADO DE ASSISTÊNCIA SOCIAL		
CREAS “ANA PAULA REBLIM VIANA”		
Serviço Especializado em Abordagem Social		
Meses de Referência	Quantitativo de Pessoas Abordadas	Total de Abordagens Realizadas
Janeiro	11	22
Fevereiro	14	23



Prefeitura Municipal de Santa Maria de Jetibá

Estado do Espírito Santo

Março	13	35
Abril	18	57
Maio	19	66
Junho	17	33
Julho	13	43
Agosto	13	34
Setembro	18	59
Outubro	15	30
Novembro	18	51
Dezembro	12	38
TOTAL	181	491

CENTRO DE REFERÊNCIA ESPECIALIZADO DE ASSISTÊNCIA SOCIAL		
CREAS “ANA PAULA REBLIM VIANA”		
QUANTITATIVO GERAL DOS ATENDIMENTOS REALIZADOS PELO CREAS		
Meses de referência	Atendimentos realizados	Visitas realizadas
Janeiro	148	76



Prefeitura Municipal de Santa Maria de Jetibá

Estado do Espírito Santo

Fevereiro	130	69
Março	101	56
Abril	127	76
Maio	102	48
Junho	86	68
Julho	76	54
Agosto	84	45
Setembro	40	16
Outubro	122	47
Novembro	52	27
Dezembro	86	33
TOTAL	1154	615
BENEFÍCIOS EVENTUAIS CONCEDIDOS PELO CREAS		
Cesta Básica/Cesta de Limpeza	106	
Filtro	15	
Manta	56	
Colchão Solteiro	22	
Colchão Casal	3	
Marmitex	95	



Prefeitura Municipal de Santa Maria de Jetibá

Estado do Espírito Santo

Kit higiene	16
Passagem	64
TOTAL DE BENEFÍCIOS CONCEDIDOS	377

COORDENADORIA DE POLÍTICAS DA MULHER	
ORIGEM DOS ENCAMINHAMENTOS RECEBIDOS	
Serviços	Quantitativo
Delegacia	32
Vigilância Epidemiológica	09
CAPS	-
CRAS I	3
CREAS	-
CREAS de outro município	1
Poder Judiciário	-
Demanda Espontânea	6
APOIE (Ação Psicossocial e Orientação Interativa Escolar - SEDU/ES)	-
PERFIL DOS ATENDIMENTOS REALIZADOS	
Tipos de violência	Quantitativo



Prefeitura Municipal de Santa Maria de Jetibá

Estado do Espírito Santo

Violência Física	36
Violência Psicológica	15
Violência Sexual	-
Violência Financeira	-
FAIXA ETÁRIA DO PÚBLICO ATENDIDO	
Idade	Quantitativo
14 a 24 anos	6
25 a 31 anos	12
32 a 38 anos	20
39 a 45 anos	8
46 a 52 anos	5
53 a 59 anos	-
Acima de 60 anos	-
Idade não informada	-

COORDENADORIA DE POLÍTICAS DA MULHER	
ORIGEM DOS ENCAMINHAMENTOS RECEBIDOS	
Serviços	Quantitativo
Delegacia	1
Vigilância Epidemiológica	-



Prefeitura Municipal de Santa Maria de Jetibá

Estado do Espírito Santo

CAPS	-
CRAS I	1
CREAS	-
CREAS de outro município	-
Poder Judiciário	-
Demanda Espontânea	3
APOIE (Ação Psicossocial e Orientação Interativa Escolar - SEDU/ES)	-
PERFIL DOS ATENDIMENTOS REALIZADOS	
Tipos de violência	Quantitativo
Violência Física	4
Violência Psicológica	4
Violência Sexual	-
Violência Financeira	-
FAIXA ETÁRIA DO PÚBLICO ATENDIDO	
Idade	Quantitativo
14 a 24 anos	-
25 a 31 anos	1
32 a 38 anos	2
39 a 45 anos	2



Prefeitura Municipal de Santa Maria de Jetibá

Estado do Espírito Santo

46 a 52 anos	-
53 a 59 anos	-
Acima de 60 anos	-
Idade não informada	-

QUANTITATIVO DE REUNIÕES REALIZADAS PELOS CONSELHOS

Conselho Municipal De Assistência Social - CMAS	11
Conselho Municipal Dos Direitos Da Criança E Do Adolescente - CMDCA	06
Conselho Municipal De Segurança Alimentar E Nutricional - COMSEA	03
Conselho Municipal Do Idoso - CMI	01
Conselho Municipal Dos Direitos Da Mulher - COMDIM	03

MUNDO DO TRABALHO

Oficinas Realizadas	22
Planos individuais Construídos	40
Indivíduos encaminhados - Ensino Fundamental	10



Prefeitura Municipal de Santa Maria de Jetibá

Estado do Espírito Santo

Indivíduos encaminhados - Ensino Médio	12
Indivíduos encaminhados - Educação de Jovens e Adultos (EJA)	30
Indivíduos encaminhados - Cursos de Qualificação Profissional	33
Indivíduos encaminhados - Mercado de Trabalho	35
Indivíduos encaminhados - Programas de Estágio e Menor Aprendiz	10
Famílias encaminhados para acompanhamento PAIF	8
Famílias encaminhados para acompanhamento PAEFI	2
Famílias/Indivíduos que apresentaram melhoria da qualidade de vida após serem atendidos pela equipe do Mundo do Trabalho	6

TOTAL DE DOAÇÕES DE ROUPAS USADAS (PEÇAS DE ROUPAS, CALÇADOS, ROUPA DE CAMA E BANHO)	
CENTRO (SETDAS)	12589
SÃO JOÃO DE GARRAFÃO (CRAS II)	3399
TOTAL	15988



Prefeitura Municipal de Santa Maria de Jetibá

Estado do Espírito Santo

TOTAL DE RECEBIMENTO DE ROUPAS USADAS (PEÇAS DE ROUPAS, CALÇADOS, ROUPA DE CAMA E BANHO)	
CENTRO (SETDAS)	9970
SÃO JOÃO DE GARRAFÃO (CRAS II)	1129
TOTAL	11099

CAMPANHA DO AGASALHO	
TOTAL DE DOAÇÕES DE ROUPAS USADAS (PEÇAS DE ROUPAS, CALÇADOS, ROUPA DE CAMA E BANHO) PERÍODO: Entre 09/05/2023 e 30/06/2023	
CENTRO (SETDAS)	3229
SÃO JOÃO DE GARRAFÃO (CRAS II)	674
TOTAL	3903

1.3 DA SECRETARIA DE INTERIOR

A Secretaria de Interior (SECINT) tem como incumbência a segurança e a boa trafegabilidade nas vias rurais do Município de Santa Maria de Jetibá, que apresenta forte economia hortifrutigranjeira e agricultura de base familiar. Sua população se concentra, em sua maioria, na zona rural, sendo de suma importância o compromisso com os munícipes da manutenção e conservação da malha viária rural que possibilita o escoamento da produção e o acesso a centros urbanos.



Prefeitura Municipal de Santa Maria de Jetibá

Estado do Espírito Santo

Para atendimento da demanda de manutenção da malha viária em regiões diversas do Município, a SECINT se organiza com sete equipes estruturadas com equipamentos:

1. Equipe da Subprefeitura na localidade de São João de Garrafão e arredores;
2. Equipe de Alto São Sebastião;
3. Equipe de Rio das Pedras/Caramuru;
4. Equipe de Recreio;
5. Equipe de Pontes e Bueiros;
6. Equipe de Caixas Secas;
7. Equipe de Revsol;

Organizam-se também equipes incumbidas das demandas de Manutenção da frota - Oficina Mecânica; e Equipe Administrativa que coordena o atendimento geral das demandas e acompanha a execução orçamentária/financeira da pasta.

O presente relatório visa informar de modo sucinto as ações deste setor no exercício do período de 01/2023 à 12/2023: aquisições, serviços prestados ou em andamento (estimativa) e projetos em desenvolvimento.

AQUISIÇÕES:

- Aquisição de 01 (uma) ESCAVADEIRA HIDRAULICA CLG915E LIUGONG, por meio de recursos próprios.



Prefeitura Municipal de Santa Maria de Jetibá

Estado do Espírito Santo



- Aquisição de 02 (dois) ÔNIX 1.0 TMT LT1, por meio de recursos próprios.





Prefeitura Municipal de Santa Maria de Jetibá

Estado do Espírito Santo



OBRAS E SERVIÇOS REALIZADOS:

- Revestimento primário de estradas rurais com utilização de revsol, cujo material é doado pela Empresa ArcelorMittal e o município investe a mão de obra e o maquinário necessário:
 - a) Barracão de Rio Possmosser (2º trecho) - 3.850 metros pavimentados;
 - b) Fazenda Espíndula - 3.520 metros pavimentados;
 - c) Rio Parasita - 2.620 metros pavimentados;
 - d) São José do Rio Claro - 360 metros pavimentados;
 - e) Alto Jequitibá (1º trecho) - 390 metros pavimentados;
 - f) Alto Jequitibá (2º trecho) - 364 metros pavimentados;



Prefeitura Municipal de Santa Maria de Jetibá

Estado do Espírito Santo

- g) Alto Jequitibá (3º trecho) - 790 metros pavimentados;
- h) Caramuru (Vila Nass) - 1200 metros pavimentados;
- i) Córrego Japão - 220 metros pavimentados;

*** Extensão total das vias pavimentadas: 13.314 metros**

- Abertura de novas caixas secas e manutenção das já existentes nas vias rurais.
- Construção/manutenção de bueiros nas vias rurais do Município, sendo um total de 86 bueiros construídos e 17 bueiros reformados.
- Construção/manutenção de pontes de madeira em diversas localidades do Município, sendo um total de 08 pontes construídas e 17 pontes reformadas.
- Limpeza e desobstrução de cursos hídricos em diversas localidades, quando autorizado pela Secretaria de Meio Ambiente.
- Melhorias nas vias rurais do Município, realizando o nivelamento e limpezas das estradas.

FROTA DE VEÍCULOS DE LINHA PESADA E VEÍCULOS DE LINHA LEVE

VEÍCULOS LINHA PESADA - MÁQUINAS	QUANTITATIVO
Motoniveladoras	14
Retroescavadeiras	09
Carregadeiras	05
Escavadeiras	03
Rolo Compactador	02

VEÍCULOS LINHA PESADA - CAMINHÕES	QUANTITATIVO
Caminhão Truck Caçamba	15
Caminhão Truck Prancha	01
Caminhão Toco Caçamba	19
Caminhão Toco Carroceria Aberta de Madeira	01
Caminhão Toco Pipa	04
Caminhão Toco Espargidor	01



Prefeitura Municipal de Santa Maria de Jetibá

Estado do Espírito Santo

Caminhão Comboio (melosa)	02
---------------------------	----

VEÍCULOS LINHA LEVE	QUANTITATIVO
Pálio Fire Flex	02
Celta Spirit 1.0 FlexPower	01
Kombi 1.4 Flex Volkswagen	02
Strada Working Flex 1.4 Fiat	01
Gol G VII 8V 1.6 Volkswagen	01
Ford Ka Flex	01
Toyota Bandeirante	01
Ônix 1.0 TMT LT1	02

QUADRO DE FUNCIONÁRIOS DA SECRETARIA DE INTERIOR:

Em 2023 a SECINT teve o quadro de funcionários composto por cerca de 100 servidores, distribuídos entre as categorias:

- ✓ Secretário
- ✓ Subsecretários
- ✓ Superintendente
- ✓ Gerentes
- ✓ Coordenadores
- ✓ Assessores
- ✓ Auxiliares Gerais
- ✓ Mecânicos de Veículos Leves e Pesados
- ✓ Mecânico de Máquinas Pesadas (01 está cedido à Prefeitura de Santa Teresa)
- ✓ Operadores de Máquinas (01 está cedido para prefeitura de Santa Teresa)
- ✓ Pedreiros
- ✓ Recepcionista
- ✓ Trabalhadores Braçais
- ✓ Vigias.

OBRAS EM ANDAMENTO:



Prefeitura Municipal de Santa Maria de Jetibá

Estado do Espírito Santo

As atividades de manutenção da malha viária com patrolamento/cascalhamento, pavimentação com Revsol, bem como a construção de pontes, redes de drenagem, abertura e limpeza de caixas-secas, são de caráter contínuo em todo o Município.

1.4 DA SECRETARIA DE SERVIÇOS URBANOS

O presente relatório apresenta, de modo sucinto e objetivo, o trabalho desenvolvido pela Secretaria de Serviços Urbanos durante o exercício de 2023. O relatório de estrutura em seções, cada qual abarca uma atividade realizada pela SECURB e seu detalhamento no exercício. Ainda, o documento acompanha Relatório Fotográfico, contendo registros de algumas das atividades realizadas pelo setor no referido exercício.

ILUMINAÇÃO PÚBLICA

A Secretaria de Serviços Urbanos é responsável pela Iluminação Pública no Município, por meio de vínculo com a concessionária EDP Espírito Santo. Nesse sentido, a SECURB promove a instalação de pontos e ampliação da rede de Iluminação Pública, a manutenção e a modernização das redes existentes.

Convém pontuar que até meados de 2023 a manutenção e instalação de pontos de rede de Iluminação Pública eram realizadas por empresa Contratada. Estes serviços passaram a ser integralmente realizados pela própria Secretaria de Serviços Urbanos neste ano, com equipe formada por servidores capacitados e uso do veículo caminhão cesto-aéreo (adquirido em 2020).

Instalação de Novos Pontos

Ao todo, no exercício de 2023 foram instalados 180 novos pontos de Iluminação Pública e refletores.

BAIRRO CENTRO

LOCAL DA INSTALAÇÃO	QUANT. NOVOS PONTOS	QUANT. REFLETORES
Rua Devald Jacob	3	-
Rua Seis de Maio	1	-
□ Rua ao lado do Centro da Terceira Idade	-	1
□ Praça situada na Rua Florêncio Augusto Berger	-	4



Prefeitura Municipal de Santa Maria de Jetibá

Estado do Espírito Santo

Rua Hermann Roelke	1	-
Rua Carlito Hoffmann (Beira Rio)	1	-
Rua Tharso Bortolini Tietz	3	-
Rua Alzira Maria Holanda Boldt (Colina Verde)	6	-
Pátio da Secretaria de Interior	-	4
Rodovia Doutor Afonso Schwab	2	-
TOTAL DE INSTALAÇÕES		26

BAIRRO SÃO SEBASTIÃO DO MEIO

LOCAL DA INSTALAÇÃO	QUANT. NOVOS PONTOS
<input type="checkbox"/> Rua Elias Guilherme Schwanz	15
Em frente ao CAPS	1
<input type="checkbox"/> Rua Henrique Eggert (Vila Eggert)	1
<input type="checkbox"/> Rua Elza Ulecké Bullerjahn	1
TOTAL DE INSTALAÇÕES	18

BAIRRO VIRADA

LOCAL DA INSTALAÇÃO	QUANT. NOVOS PONTOS
<input type="checkbox"/> Rua Henrique Gemano Frederico Holz	8
Rua Leopoldo Holz	11
<input type="checkbox"/> Rua Rodolpho Alberto Hermann Gums	13
<input type="checkbox"/> Rua Projetada	10
Rodovia Luiz Stange	5
TOTAL DE INSTALAÇÕES	47

BAIRRO SÃO LUÍS

LOCAL DA INSTALAÇÃO	QUANT. NOVOS PONTOS
<input type="checkbox"/> Rua Amália Holz Boldt	5
Rua Floriano Reinaldo Jacob	1
Rua Maria Pagung Braun	1
TOTAL DE INSTALAÇÕES	7

BAIRRO VILA JETIBÁ

LOCAL DA INSTALAÇÃO	QUANT. NOVOS PONTOS
<input type="checkbox"/> Rua 31 de Outubro	19
Rua Lucy Ponath Marquardt	2
<input type="checkbox"/> Rodovia Kurt Karl Ludwig Kerckhoff	1



Prefeitura Municipal de Santa Maria de Jetibá

Estado do Espírito Santo

TOTAL DE INSTALAÇÕES	22
----------------------	----

BAIRRO SÃO SEBASTIÃO DE BELÉM

LOCAL DA INSTALAÇÃO	QUANT. NOVOS PONTOS
<input type="checkbox"/> Rua Frederico Raasch	1
TOTAL DE INSTALAÇÕES	1

BAIRRO RIO POSSMOSER

LOCAL DA INSTALAÇÃO	QUANT. REFLETORES
Praça principal do centro de Rio Possmoser	6
TOTAL DE INSTALAÇÕES	6

BAIRRO SÃO JOÃO DO GARRAFÃO

LOCAL DA INSTALAÇÃO	QUANT. NOVOS PONTOS
Avenida João Pedro Lauvers	2
Estrada Fazenda Espíndula	29
<input type="checkbox"/> Rua Projetada (Vila Schmidt)	18
<input type="checkbox"/> Rua Florêncio Fredolino Jacobson	3
<input type="checkbox"/> Rodovia Dalmácio Espíndula (Vila Gonçalves)	1
TOTAL DE INSTALAÇÕES	53

Modernização da Rede de Iluminação Pública Existente com substituição de luminárias convencionais por luminárias de tecnologia LED

A modernização da Rede de Iluminação Pública se dá pela substituição das luminárias convencionais por novas, com tecnologia de LED. No exercício de 2023 foram substituídas 758 luminárias no total.

BAIRRO CENTRO

LOCAL	QUANT. LUMINÁRIAS
Rua Florêncio Augusto Berger	22
Rua Guilherme Flegler (Rua Nova)	13
Avenida Frederico Grulke	2
Rua Nicolau Reinke	1
Rua Hermann Miertschink	6
Rua Marly Ramlow	27
Rua Floriano Berger	1
Rua Seis de Maio	1
Rua Carlito Hoffmann (Beira Rio)	33



Prefeitura Municipal de Santa Maria de Jetibá

Estado do Espírito Santo

Rua Dalmácio Espíndula (em frente ao Centro da Terceira Idade)	1
Rua dos Evangélicos	1
TOTAL DE LUMINÁRIAS SUBSTITUÍDAS	108

BAIRRO SÃO LUÍS

LOCAL	QUANT. LUMINÁRIAS
Rua Henrique João Júlio Kuster	65
Rodovia Galerano Afonso Venturini	82
Rua Alfredo Kuster	13
Rodovia Municipal Nicolau Schiffler	49
<input type="checkbox"/> Rua Leitia Luck Ratende	6
Rua Muriqui	5
TOTAL DE LUMINÁRIAS SUBSTITUÍDAS	220

BAIRRO VILA JETIBÁ

LOCAL	QUANT. LUMINÁRIAS
Rodovia Kurt Karl Ludwig Kerckhoff	54
TOTAL DE LUMINÁRIAS SUBSTITUÍDAS	54

BAIRRO SÃO SEBASTIÃO DO MEIO

LOCAL DA INSTALAÇÃO	QUANT. LUMINÁRIAS
<input type="checkbox"/> Rua Henrique Eggert	75
<input type="checkbox"/> Rua Elias Guilherme Schwanz	16
Rua Ricardo Marquardt	34
Rua Frieda Jacob Marquardt	12
Rua Germano Henrique Emilio Roose	18
<input type="checkbox"/> Rua Jequitibá	6
TOTAL DE LUMINÁRIAS SUBSTITUÍDAS	161

BAIRRO VILA DOS ITALIANOS

LOCAL	QUANT. LUMINÁRIAS
<input type="checkbox"/> Rodovia Dalmácio Espíndula	8
TOTAL DE LUMINÁRIAS SUBSTITUÍDAS	8

BAIRRO ALTO SANTA MARIA

LOCAL	QUANT. LUMINÁRIAS
<input type="checkbox"/> Rodovia Eder Carlos Wilcock	34



Prefeitura Municipal de Santa Maria de Jetibá

Estado do Espírito Santo

Rua Florentino Berger	3
□ Rua Augusto Friedrich	2
Rua Izidoro Hammer	3
Rua André Schroeder	16
□ Rua Mina Jastrow Tesch	9
Rua Projetada	4
TOTAL DE LUMINÁRIAS SUBSTITUÍDAS	71

BAIRRO RIO POSSMOSER

LOCAL	QUANT. LUMINÁRIAS
Rua Gustavo Jastrow	9
Avenida Reynaldo Berger	56
Rua Adolpho Lourenço Ernesto Berger	13
Rua Germano Augusto Alberto Marquardt	4
□ Rua Franz Zager	5
Rua Solimar Ratzke	7
TOTAL DE LUMINÁRIAS SUBSTITUÍDAS	94

BAIRRO SÃO JOÃO DO GARRAFÃO

LOCAL	QUANT. LUMINÁRIAS
Avenida João Pedro Lauvers	23
Estrada Fazenda Espíndula	1
TOTAL DE LUMINÁRIAS SUBSTITUÍDAS	24

BAIRRO SÃO SEBASTIÃO DE BELÉM

LOCAL	QUANT. LUMINÁRIAS
Rodovia Doutor Afonso Schwab	4
Rua Frederico Raasch	14
TOTAL DE LUMINÁRIAS SUBSTITUÍDAS	18

Manutenção em Pontos de Iluminação Pública Existentes

Ao todo, no exercício de 2023 foram realizadas 150 manutenções na rede de Iluminação Pública existente.

BAIRRO CENTRO

LOCAL	QUANT. MANUTENÇÕES
Rua Florêncio Augusto Berger	4
Rua Tante Florinda Arnholz	1



Prefeitura Municipal de Santa Maria de Jetibá

Estado do Espírito Santo

Rua Hermann Miertschink	1
Avenida Frederico Grulke (praça do monumento da Galinha)	4
Rua Arnold Behrend	1
Praça Rua do Lazer	3
Rodovia Galerano Afonso Venturini	2
Pátio da EEEFM Graça Aranha e do Ginásio de Esportes	2
Rua Doutor Martinho Lutero	1
Rodovia Dalmácio Espíndula	1
Rua Madre Cléria Merdolini	2
Rua Marly Ramlor (Vila Verde)	3
Rua Seis de Maio	1
Pátio da Secretaria de Interior	-
Rua Alberto Berger	4
Rua Nicolau Reinke	1
Rua Luterana	1
TOTAL DE MANUTENÇÕES REALIZADAS	32

BAIRRO SÃO LUÍS

LOCAL	QUANT. MANUTENÇÕES
Rodovia Municipal Nicolau Schiffler	1
Rua Henrique João Júlio Kuster	17
Rua Henrique Kruger	2
Rua Hermann Dobruns	1
Rua Walter Berthold Carl Dobruns	2
Rua Augusto Carlos Alberto Henke	2
Rua Ozório Nunes Gonçalves (Vila Verde)	2
Rua Arno Berger	2
Pátio da Igreja Luterana de São Luis	1
Rua Frederico Tresmann	1
Rua Augusto Martins Germano Vesper	1
Rua Alfredo Kuster	1
Rua Alberto Berthold Hinrick Klabund	1
TOTAL DE MANUTENÇÕES REALIZADAS	34

BAIRRO VILA NOVA

LOCAL	QUANT. MANUTENÇÕES
Rua Cantinho do Céu	1
Rodovia Kurt Karl Ludwig Kerckhoff	2
Rua Guilherme Flegler	1
Rua Antônio dos Santos	1
Rua Germano Marquardt	1
TOTAL DE MANUTENÇÕES REALIZADAS	6



Prefeitura Municipal de Santa Maria de Jetibá

Estado do Espírito Santo

BAIRRO VILA JETIBÁ

LOCAL	QUANT. MANUTENÇÕES
Rua 31 de Outubro	2
Rodovia Kurt Karl Ludwig Kerckhoff	8
Ladeira Evelina Stange	1
Rua Arno Bull	4
TOTAL DE MANUTENÇÕES REALIZADAS	15

BAIRRO CARAMURU

LOCAL	QUANT. MANUTENÇÕES
Rua Arthur Lemke	1
TOTAL DE MANUTENÇÕES REALIZADAS	1

BAIRRO RIO POSSMOSER

LOCAL	QUANT. MANUTENÇÕES
Rua Gustavo Jastrow	2
Rua Adolpho Lorenço Ernesto Berger	1
Rua Luíza Maria Carolina Reblin Berger	1
Avenida Reynaldo Berger	5
Rua Agilson Tonoli	1
TOTAL DE MANUTENÇÕES REALIZADAS	10

BAIRRO SANTA LUZIA

LOCAL	QUANT. MANUTENÇÕES
Rodovia Municipal Nicolau Schiffler	6
TOTAL DE MANUTENÇÕES REALIZADAS	6

BAIRRO VIRADA

LOCAL	QUANT. MANUTENÇÕES
Rua Henrique Germano Frederico Holz	1
Rua Rodolfo Alberto Hermann Gums	1
Rodovia Municipal Luiz Stange	1
Rua Rodolpho Alberto Hermann Gums	2
Rua Henrique Emílio Alberto Marquardt	2



Prefeitura Municipal de Santa Maria de Jetibá

Estado do Espírito Santo

TOTAL DE MANUTENÇÕES REALIZADAS	7
---------------------------------	---

BAIRRO SÃO SEBASTIÃO DO MEIO

LOCAL	QUANT. MANUTENÇÕES
Rua Frieda Jacob Marquardt	1
Rua Zelinda Sperandio Corona	4
Rua Germano Henrique Emílio Roose	1
Rua Henrique Eggert	2
TOTAL DE MANUTENÇÕES REALIZADAS	8

BAIRRO SÃO SEBASTIÃO DE BELÉM

LOCAL	QUANT. MANUTENÇÕES
Rodovia Doutor Afonso Schwab	3
Rua Projetada (Vila Dettmann)	6
Rodovia ES-264 (Posto do Japonês)	1
TOTAL DE MANUTENÇÕES REALIZADAS	10

BAIRRO SÃO JOÃO DO GARRAFÃO

LOCAL	QUANT. MANUTENÇÕES
Rua Avelino Coutinho Rangel	1
Avenida João Pedro Lauvers	4
Rua Florêncio Guilherme	1
Rua Projetada	6
TOTAL DE MANUTENÇÕES REALIZADAS	12

BAIRRO VILA DOS ITALIANOS

LOCAL	QUANT. MANUTENÇÕES
Rua Humberto Geraldo Prasser (Colina Verde)	1
Rua Alzira Maria Holanda Boldt (Colina Verde)	4
Rua Emílio Schwambach	4
TOTAL DE MANUTENÇÕES REALIZADAS	9

No exercício do ano de 2023 foram realizadas ao todo:

- 180 INSTALAÇÕES DE NOVOS PONTOS DE ILUMINAÇÃO, sendo:

26 no Centro, 7 em São Luís, 22 na Vila Jetibá, 18 em São Sebastião do Meio, 47 na Virada, 1 em São Sebastião de Belém, 6 em Rio Possmoser e 53 em São João do Garrafão;



Prefeitura Municipal de Santa Maria de Jetibá

Estado do Espírito Santo

- 758 SUBSTITUIÇÕES DE LUMINÁRIAS, sendo:
108 no Centro, 220 em São Luís, 54 na Vila Jetibá, 161 em São Sebastião do Meio, 18 em São Sebastião de Belém, 8 na Vila dos Italianos, 71 em Alto Santa Maria, 104 em Rio Possmoser e 24 em São João do Garrafão;
- 150 MANUTENÇÕES EM PONTOS EXISTENTES, sendo:
32 no Centro, 34 em São Luís, 15 na Vila Jetibá, 6 na Vila Nova, 7 na Virada, 6 em Santa Luzia, 8 em São Sebastião do Meio, 10 em São Sebastião de Belém, 1 em Caramuru, 9 na Vila dos Italianos, 10 em Rio Possmoser e 12 em São João do Garrafão.

LIMPEZA, ROÇAGEM E PINTURA

A SECURB é responsável pela limpeza e manutenção de vias públicas no Município, sobretudo em perímetro urbano. Estas atividades são realizadas cotidianamente e na forma de mutirões.

Limpeza Geral

No exercício de 2023 foram realizados 332 mutirões de limpeza geral em diversas localidades do Município, conforme relacionado:

BAIRRO CENTRO

LOCAL ATENDIDO	MUTIRÕES
Rua Carlito Hoffmann (Beira Rio)	10
Rodovia Doutor Afonso Schwab (Próximo ao Beto Corona)	3
Rua Luterana (Calçadão)	8
Rua Marly Ramlow (Vila Verde)	3
Cemitério Municipal	9
Pátio de Festas	11
Rua Hera Alemã (Martinzinho)	1
Rua Buganville (Martinzinho)	4
Rua Brinco de Princesa (Martinzinho)	3
Rua Florêncio Augusto Berger	2
Rua Sophia Jacob Miertschink	1
Ladeira Manoel Candeia	2
Rua Alfredo Emílio Rodrigues	1
Rua Sigmar Topfer	1
Estacionamento da Prefeitura	1
Rua Alfredo Potratz (Escola Graça Aranha)	2



Prefeitura Municipal de Santa Maria de Jetibá

Estado do Espírito Santo

Rua Vitória Régia (Martinzinho)	5
Rua Erasmo Jacob	1
Pátio da Delegacia (Ladeira Manoel Candeia)	2
Entorno do Ginásio de Esportes Hermann Roelke	1
Rua Floriano Alberto Tesch (Pátio da Prefeitura)	3
Rua Hermann Roelke (Talude por baixo da Casa Mortuária)	2
Estacionamento da Defesa Civil	1
Rua Projetada (acesso a Creche Municipal Evelina Buss Stinguel)	2
Rua Tharso Bortoloni Tietz	1
Rua Hermann Miertschink	2
Rua Dalmacio Espindula	1
Avenida Frederico Grulke	2
Rua Gustavo Berger	1
Rodovia Dalmacio Espindula	1
TOTAL DE MUTIRÕES	87

BAIRRO SÃO LUÍS

LOCAL ATENDIDO	MUTIRÕES
Rua Armindo Berger	2
Rua Carlos Guilherme Albert Dobruns	2
Rua Arno Berger	9
Rua Arthur Abeld	1
Rua 24 de Junho	1
Rua Sophia Holz Henke	1
Rua Maria Pagung Braum	2
Rua Vila Pavão	1
Rua Henrique João Julio Kuster	2
Rua Muriqui	1
TOTAL DE MUTIRÕES	22

BAIRRO VILA JETIBÁ

LOCAL ATENDIDO	MUTIRÕES
Rua 31 de Outubro	2
Av. Kurt Karl Ludwig Kerckoff	5
Rua Boa Vista	1
TOTAL DE MUTIRÕES	8

BAIRRO VILA NOVA

LOCAL ATENDIDO	MUTIRÕES
Rua Antônio dos Santos	1
Rua Cantinho do Céu	1



Prefeitura Municipal de Santa Maria de Jetibá

Estado do Espírito Santo

Escadaria Maurilio Pansini	1
Escadaria João Gomes de Oliveira	1
Rua Florêncio Berger	1
Rodovia Kurt Karl Ludwig Kerckoff	8
Rua Guilherme Fleger	1
TOTAL DE MUTIRÕES	14

BAIRRO SÃO SEBASTIÃO DO MEIO

LOCAL ATENDIDO	MUTIRÕES
Rua Henrique Eggert	12
Rua Ricardo Marquardt ("Roda d'água")	5
Rua Henrique Eggert (próximo à Blocomil)	3
Rua Clemente Berger	3
Rua Projetada (Vila Eggert)	3
Rua Henrique Eggert (próximo ao CAPS)	1
Rua Jequitibá (rua da antiga Farese)	1
Rua Germano Henrique Emilo Roose	2
Rua de acesso ao Transbordo	1
Rua Elias Guilherme Schwanz	1
Rua Alameda dos Ipês	1
TOTAL DE MUTIRÕES	33

BAIRRO SÃO SEBASTIÃO DE BELÉM

LOCAL ATENDIDO	MUTIRÕES
Rodovia Doutor Afonso Schwab	5
Rodovia Doutor Afonso Schwab (Escola Hermann Berger)	3
Rodovia Doutor Afonso Schwab (em frente ao Posto Pai e Filhos)	3
Rodovia Doutor Afonso Schwab (próximo ao Mini Ceasa)	1
Rua Projetada em Rios das Pedras (próximo a Igreja Luterana)	1
Rua Paulo Tesch	6
Rua Theodoro Berger	5
Rua Nilo Gaiba	4
Rua Dalila Berger Brandt	2
Rua Lourival Krause	7
Rua João Bausen	1
Rua Germano Foesch	4
Rua Henrique Boldt	6
Rua Rodolpho Lourenço João Berger	2
Rua Três de Maio	3
Mini Ceasa	1
Rua Theodoro Augusto Schultz	1
TOTAL DE MUTIRÕES	55



Prefeitura Municipal de Santa Maria de Jetibá

Estado do Espírito Santo

BAIRRO CARAMURU

LOCAL ATENDIDO	MUTIRÕES
Rua Carlos Goehring	2
Rua Augusto Pagung	11
Rua Litio da Silva Rosa	4
Rua Arthur Lemke	12
Rua Julius Hartwig	2
Rua Djalma Gaede	5
Rua Projetada	5
Rua Guilherme Bernado Julio Gaede	1
Rua Iná Duarte Médici	1
TOTAL DE MUTIRÕES	43

BAIRRO VILA NASS

LOCAL ATENDIDO	MUTIRÕES
Rua Alberto Nass	5
TOTAL DE MUTIRÕES	5

BAIRRO VIRADA

LOCAL ATENDIDO	MUTIRÕES
Rua Rodolpho Alberto Hermann Gums (sentido Pousada Paraíso)	1
Rodovia Luiz Stange	10
Rodovia Luiz Stange (em frente ao bar do Felício Holz)	4
Rodovia Luiz Stange (Calçada BL ovos)	1
Rua Henrique Germano Frederico Holz	1
TOTAL DE MUTIRÕES	17

BAIRRO RECREIO

LOCAL ATENDIDO	MUTIRÕES
Avenida Otto Thom (em frente a Escola de Recreio)	1
Avenida Otto Thom (próximo a Igreja Católica)	2
Estrada Leopoldo Stange	1
Vila Bem-te-vi	5
Pátio da Escola e da Igreja Luterana	1
TOTAL DE MUTIRÕES	10

BAIRRO VILA DOS ITALIANOS

LOCAL ATENDIDO	MUTIRÕES
----------------	----------



Prefeitura Municipal de Santa Maria de Jetibá

Estado do Espírito Santo

Rua Emílio Schwambach	2
Rua Vista Linda	7
Rua Florentino Prasser	5
Rua Alzira Maria Holanda Boldt	2
Rua Reginaldo Luiz Rudio	3
Rodovia Dalmácio Espindula	7
TOTAL DE MUTIRÕES	26

BAIRRO ALTO SANTA MARIA

<i>LOCAL ATENDIDO</i>	<i>MUTIRÕES</i>
Rua Projetada (Rio Claro)	1
Rua Projetada	1
TOTAL DE MUTIRÕES	2

BAIRRO RIO POSSMOSER

<i>LOCAL ATENDIDO</i>	<i>MUTIRÕES</i>
Comunidade de Barracão	1
Rua Adolpho Lourenço Ernesto Berger (Praça em frente ao Posto de Saúde)	1
Rua Guilherme Gums	1
Rua Projetada	2
Rua Reinaldo Berger	1
Rua Gustavo Jastrow	3
TOTAL DE MUTIRÕES	9

BAIRRO SÃO JOÃO DO GARRAFÃO

<i>LOCAL ATENDIDO</i>	<i>MUTIRÕES</i>
Comunidade de Rio Plantoja	1
TOTAL DE MUTIRÕES	1

Roçagem

Durante 2023 a SECURB realizou, como atividade de limpeza e manutenção das vias públicas, 150 mutirões de roçagem, conforme relacionado a seguir:

BAIRRO CENTRO

<i>LOCAL ATENDIDO</i>	<i>MUTIRÕES</i>
Rua Carlito Hoffmann	3
Rua Carlito Hoffmann (leito do rio)	1



Prefeitura Municipal de Santa Maria de Jetibá

Estado do Espírito Santo

Rua Luterana (Calçadão)	8
Leito do rio	3
Leito do rio (ao lado do Pátio de Festas)	3
Leito do Rio (próximo da Agropecuária Stuhr)	4
Leito do Rio (próximo da Magazine Marquardt)	1
Leito do Rio (próximo do Restaurante Mageski)	3
Leito do Rio (entre R. Sophia Jacob Miertschink e Waldemar Dettmann)	1
Leito do rio (próximo da Móveis Guimarães)	1
Leito do rio (atrás da R. Tércio Corrêa dos Santos)	1
Leito do rio (ao lado da SanRios Baby)	1
Leito do rio (atrás da padaria Donieda)	1
Pátio de Festas	4
Cemitério Municipal	4
Rua Hermann Roelke (talude por baixo da Casa Mortuária)	3
Ladeira Manoel Candeia	4
Rua Florêncio Augusto Berger	1
Rua Waldemar Dettmann	1
Rua Marly Ramlow (Vila Verde)	1
Rua Alfredo Potratz (ao lado do Pátio de Festas)	2
Rua Hermann Miertschink	1
Rua Adolfo Guilherme Bertoldo Schwambach	1
Rua Rolf Potratz	1
Rua Camilo Vieira Mendonça	1
Rua Gustavo Berger	1
TOTAL	56

BAIRRO SÃO LUÍS

LOCAL ATENDIDO	MUTIRÕES
Rodovia Galerano Afonso Venturini	5
Rua Carlos Guilherme Albert Dobruns	1
Leito do rio	18
Rua 24 de Junho	1
Rua Henrique Frederico Stuhr	1
Beira-rio ao lado da Rua Walter Berthold Carl Dobruns	3
Beira-rio ao lado da Rua Hermann Dobruns	2
Rua Henrique Haese (próximo ao Gesso Pommer)	1
Rua Arno Berger	2
Rua Carlos Alberto Hermann Vesper	1
TOTAL	35

BAIRRO VILA JETIBÁ

LOCAL ATENDIDO	MUTIRÕES
Rua Vera Stange	1



Prefeitura Municipal de Santa Maria de Jetibá

Estado do Espírito Santo

ao lado da EMEF Vila Jetibá	1
Ao longo do leito do rio	10
Rodovia Kurt Karl Ludwig Kerckhoff	1
TOTAL	13

BAIRRO VILA NOVA

LOCAL ATENDIDO	MUTIRÕES
Ao longo do leito do rio	6
Rodovia Kurt Karl Ludwig Kerckhoff	8
TOTAL	14

BAIRRO SÃO SEBASTIÃO DO MEIO

LOCAL ATENDIDO	MUTIRÕES
Pátio da Secretaria de Interior	1
Rua Henrique Eggert	3
Rua Henrique Eggert (próximo a Blocomil)	2
Rua Henrique Eggert (próximo ao CAPS)	4
Rua Ricardo Marquardt ("Roda d'água")	1
Rua Jequitibá (rua da antiga Farese)	1
TOTAL	12

BAIRRO SÃO SEBASTIÃO DE BELÉM

LOCAL ATENDIDO	MUTIRÕES
Rodovia Doutor Afonso Schwab	1
Rodovia Doutor Afonso Schwab (em frente ao Posto Pais e Filhos)	1
Rua Lourival Berger	1
TOTAL	3

BAIRRO CARAMURU

LOCAL ATENDIDO	MUTIRÕES
Antigo Posto de Telefone	1
TOTAL	1

BAIRRO VIRADA

LOCAL ATENDIDO	MUTIRÕES
----------------	----------



Prefeitura Municipal de Santa Maria de Jetibá

Estado do Espírito Santo

Rodovia Luiz Stange	2
Rodovia Luiz Stange (em frente ao bar do Felício Holz)	7
Rua Rodolpho Alberto Hermann Gums (sentido Pousada Paraíso)	3
Rua Henrique Germano Frederico Holz	1
TOTAL	13

BAIRRO ALTO SANTA MARIA

LOCAL ATENDIDO	MUTIRÕES
Rua Projetada	1
TOTAL	1

BAIRRO SÃO JOÃO DO GARRAFÃO

LOCAL ATENDIDO	MUTIRÕES
Entorno da Escola Francisco Guilherme e Quadra Esportiva	1
Rua Luiz Guilherme	1
TOTAL	2

Pintura

No exercício de 2023 A SECURB realizou 20 mutirões de pintura em vias municipais (meio-fio e outros), conforme segue:

BAIRRO CENTRO

LOCAL ATENDIDO	MUTIRÕES
Rua Alfredo Potratz (próximo a Escola Graça Aranha)	2
Cemitério Municipal	7
Avenida Frederico Grulke	3
Avenida Francisco Schwartz	1
Rua Dalmacio Espindula	1
Rua Florêncio Augusto Berger	1
Rua Herman Roelke	1
TOTAL	16

BAIRRO VILA DOS ITALIANOS

LOCAL ATENDIDO	MUTIRÕES: PINTURA DE MEIO-FIO
Rua Emílio Schwambach	1
TOTAL	1

BAIRRO RECREIO



Prefeitura Municipal de Santa Maria de Jetibá

Estado do Espírito Santo

LOCAL ATENDIDO	MUTIRÕES: PINTURA DE MEIO-FIO
Avenida Otto Thom	1
TOTAL	1

BAIRRO CARAMURU

LOCAL ATENDIDO	MUTIRÕES: PINTURA DE MEIO-FIO
Rua Djalma Gaede	1
TOTAL	1

BAIRRO RIO POSSMOSER

LOCAL ATENDIDO	MUTIRÕES: PINTURA DE MEIO-FIO
Rua Gustavo Jastrow	1
TOTAL	1

No exercício do ano de 2023 foram realizados ao todo:

- 329 MUTIRÕES DE LIMPEZA, sendo:
84 no Centro, 22 em São Luís, 8 na Vila Jetibá, 14 na Vila Nova, 33 em São Sebastião do Meio, 17 na Virada, 55 em São Sebastião de Belém, 43 em Caramuru, 5 na Vila Nass, 10 em Recreio, 26 na Vila dos Italianos, 2 em Alto em Santa Maria, 9 em Rio Possmoser e 1 em São João do Garrafão;
- 150 MUTIRÕES DE ROÇAGEM, sendo:
56 no Centro, 35 em São Luís, 13 na Vila Jetibá, 14 na Vila Nova, 12 em São Sebastião do Meio, 3 em São Sebastião de Belém, 1 em Caramuru, 13 na Virada, 1 em Alto Santa Maria e 2 em São João do Garrafão;
- 20 MUTIRÕES DE PINTURA, sendo:
16 no Centro, 1 em Caramuru, 1 na Vila dos Italianos, 1 em Rio Possmoser e 1 em Recreio.

CEMITÉRIO MUNICIPAL E CASA MORTUÁRIA

A Secretaria de Serviços Urbanos é responsável pela Casa Mortuária e pelo Cemitério Municipal, garantindo a manutenção e limpeza periódica destes espaços e realizando as atividades de sepultamento. Em 2023 foram realizados no Cemitério Municipal um total de 60 sepultamentos, sendo:

- 3 em JANEIRO



Prefeitura Municipal de Santa Maria de Jetibá

Estado do Espírito Santo

- 5 em FEVEREIRO
- 6 em MARÇO
- 9 em ABRIL
- 7 em MAIO
- 4 em JUNHO
- 7 em JULHO
- 4 em AGOSTO
- 4 em SETEMBRO
- 7 em OUTUBRO
- 2 em NOVENBRO
- 2 em DEZEMBRO

PAVIMENTAÇÕES, DRENAGENS, CONSTRUÇÕES E REPAROS

Compete à SECURB a realização de obras e serviços pertinentes à manutenção dos espaços e vias públicas. Nesse sentido, o setor realiza obras de pavimentação, instalação de redes de drenagem, construções e reparos diversos.

Pavimentações

No exercício de 2023 foram realizadas obras de pavimentação (calçamento) em:

BAIRRO	LOGRADOURO
São Luís	Rua Floriano Reinaldo Germano Jacob
	Ladeira Família Alves
	Rua Pomerana
	Rua Sophia Holz Henke
	Rua Emilia Dobruns Jacob
Vila Jetibá	Rua Joana Capiche Braun
	Rua Rosalina Dettmann
	Rua Martin Hilgert
São Sebastião de Belém	Mini Ceasa
Caramuru	Rua de acesso ao Campo de Caramuru
Virada	Rua Vital Heidmann
Recreio	Sentido Santa Luzia
TOTAL DE PAVIMENTAÇÕES	12

Drenagens



Prefeitura Municipal de Santa Maria de Jetibá

Estado do Espírito Santo

A SECURB realizou, em 2023, a instalação de redes e meios de drenagem no Município, conforme relacionado:

BAIRRO	LOGRADOURO	ATIVIDADE
Centro	Rua Waldemar Detmann	Instalação de redes de drenagem
	□ Rodovia Dalmácio Espindula (próximo ao Cemitério Municipal)	Instalação de rede de drenagem
	Rua Florêncio Augusto Berger (próximo ao banco Caixa Econômica Federal)	Instalação de rede de drenagem
	Rua Francisco Schwarz	Instalação de rede de drenagem
São Luís	Rua Carlos Guilherme Albert Dobruns	Instalação de manilha
	Rua Pomerana	Instalação de rede de drenagem
	Diversas localidades	Instalação de galeria
	Rua Alberto Bertold Henrique Klabude	Instalação de rede de drenagem
São Sebastião do Meio	Rua Henrique Eggert	Instalação de bueiro
	Rua Henrique Eggert	Ampliação da rede de drenagem
Santa Luzia	Rua Otto Gums	Instalação de rede de drenagem
Caramuru	Próximo a ponte da divisa com Santa Leopoldina	Instalação de bueiro
Vila Nova	Rua da Paz	Ampliação da rede de drenagem
Rio Possmoser	Proximo ao Galpão Jetibá	Instalação de rede de drenagem
	Proximo ao Galpão Jetibá	Instalação de rede de drenagem
	Rua Minna Vilwöck Kurt	Instalação de rede de drenagem
TOTAL DE SERVIÇOS		16

Construções novas

Durante 2023 realizadas pela SECURB as seguintes obras:

BAIRRO	LOGRADOURO	ATIVIDADE
Centro	Rua Florêncio Augusto Berger	Construção de muro de arrimo
	Ao lado do Pátio de Festas, ao longo do rio	Instalação de cerca de arame
	Rodovia Dalmácio Espíndula (próximo ao Cemitério Municipal)	Construção de calçada
São Luís	Rua Emília Manske Haese	Contenção de ponte
	Rua projetada após a ponte no final da rua Hermann Dobruns	Construção de quebra mola
	Próximo a entrada do Bar do Gugu	Construção de tampa de bueiro
Vila Nova	Próximo ao comercial Graunke	Construção de muro de contenção
São Sebastião do Meio	Transbordo Municipal	Construção de caixa de chorume
	Secretaria de Interior	Concretagem de escada



Prefeitura Municipal de Santa Maria de Jetibá

Estado do Espírito Santo

Rio Possmoser	Rua Ida	Construção de quebra-molas
TOTAL DE SERVIÇOS		10

Reparos

No exercício de 2023 foram realizados os reparos gerais abaixo relacionados:

BAIRRO	LOGRADOURO	ATIVIDADE
Centro	<input type="checkbox"/> Rua Tércio Corrêa dos Santos	Retirada de tronco de árvore e reparo de calçada
	Várias localidades	Operação tapa-buracos
	Pátio da Prefeitura Municipal	Reparo de meio-fio
	Rua Tharso Bortolini Tietz	Reparo de pavimentação
	Rua Hermann Miertschink	Reparo de calçada
	Rua Hermann Miertschink	Reparo de rede de esgoto
	Rua Florêncio Augusto Berger	Operação tapa-buracos
	Rodovia Dalmácio Espíndula (próximo ao Cemitério Municipal)	Reparo de canaleta
	Sede da Prefeitura Municipal	Acentamento de mármore
	Rua Camilo Vieira Mendonça	Reparo de pavimentação
São Luís	Rua João Júlio Alberto Kuster	Reparo de pavimentação
	Rua Emilia Manske Haese	Reparo de pavimentação
	Rua Nilza Coutinho Holz	Reparo de pavimentação
	Rua Rodolfo Kuster	Reparo de pavimentação
	<input type="checkbox"/> Rua Floriano Reinaldo Germano Jacob	Reparo de pavimentação
	Rua Carlos Guilherme Albert Dobruns	Reparo de meio-fio
	Morro Bela Vista	Reparo de rede de manilhas
	Pátio da Rodoviária	Reparo de pavimentação
Vila Jetibá	Rodovia Galerano Afonso Venturini	Operação tapa-buracos
	Rua Ricardo Marquardt	Reparo de meio-fio
	Rua Cantinho do Céu	Reparo de pavimentação e meio-fio
São Sebastião do Meio	Rodovia Kurt Karl Ludwig Kerckhoff	Operação tapa-buracos
	Rua Henrique Eggert	Reparo de calçada
	Rua Ricardo Marquardt	Reparo de pavimentação
	Rua Frieda Jacob Marquadt	Reparo de pavimentação
São Sebastião de Belém	Transbordo Municipal	Substituição do alambrado
	Rodovia Afonso Schwab (próximo ao Radar)	Troca de tampa de bueiro
	Mini Ceasa	Troca de tampa de bueiro
Santa Luzia	Rodovia Luiz Stange	Reparo de pavimentação
Virada	Rua Olavo Berger	Operação tapa-buracos e reparo de canaleta
Caramuru	Rua Arthur Lemke	Reparo de caixa-rala



Prefeitura Municipal de Santa Maria de Jetibá

Estado do Espírito Santo

Vila Nova	Rua Alberto Karl Emil Marquardt	Reparo de pavimentação
São João do Garrafão	Rua Hermann Carlos Martin Schlieve	Reparo de pavimentação
TOTAL DE SERVIÇOS		33

No exercício do ano de 2023 foram realizados ao todo:

- 12 PAVIMENTAÇÕES, sendo:

5 em São Luís, 3 na Vila Jetibá, 1 na Virada, 1 em Recreio, 1 em São Sebastião de Belém e 1 em Caramuru;

- 16 INSTALAÇÕES DE DRENAGEM, sendo:

4 no Centro, 4 em São Luís, 1 na Vila Nova, 2 em São Sebastião do Meio, 1 em Santa Luzia, 1 em Vila Nova e 3 em Rio Possmoser;

- 10 OBRAS ou novas construções, sendo:

3 no Centro, 3 em São Luís, 1 na Vila Nova, 2 em São Sebastião do Meio e 1 em Rio Possmoser;

- 33 REPAROS GERAIS, sendo:

10 no Centro, 9 em São Luís, 3 na Vila Jetibá, 4 em São Sebastião do Meio, 2 em São Sebastião de Belém, 1 em Santa Luzia, 1 na Virada, 1 em Caramuru, 1 na Vila Nova e 1 em São João de Garrafão.

AQUISIÇÕES E CONTRATAÇÕES

A fim de dar continuidade aos serviços prestados, bem como de atender às demandas do Município com mais eficiência e presteza, em 2023 a Secretaria de Serviços Urbanos efetuou diversas contratações para aquisição de materiais e equipamentos.

Materiais adquiridos

ILUMINAÇÃO PÚBLICA: Luminárias LED e outros materiais para ampliação, modernização e manutenção da rede de Iluminação Pública (braços de iluminação, reatores, refletores, conectores, fios, entre outros);

MATERIAIS DE CONSTRUÇÃO diversos para execução dos serviços desenvolvidos pela secretaria (cimento, areia, brita, vergalhão, blocos, entre outros); Concreto usinado; Tubos de concreto para reparos e construção de redes de drenagens.



Prefeitura Municipal de Santa Maria de Jetibá

Estado do Espírito Santo

LIMPEZA URBANA: Vassouras para gari e sacos plásticos para limpeza e varrição de vias; Contentores de 1000 e 500 litros para acondicionamento de resíduos domiciliares e comerciais para diversos pontos de coleta.

No total foram adquiridos 210 contentores, sendo que destes 80 foram adquiridos no final de 2022. Todos os contentores foram distribuídos por diversos pontos de coleta do Município no decorrer do ano de 2023.

UNIFORMES para uso por parte dos colaboradores da equipe operacional.

GARRAFÕES TÉRMICOS para água para uso das equipes operacionais.

EQUIPAMENTO DE PROTEÇÃO INDIVIDUAL E COLETIVA para os servidores (botinas, protetor solar, luvas, entre outros).

EXTINTORES de incêndio para a sede da Secretaria (que até então não possuía).

APARELHO CELULAR para atender o setor responsável pela Iluminação Pública.

Equipamentos adquiridos

Cortadora de concreto e asfalto; Motocompressor; Escada; Rádios comunicadores; Roçadeiras; Moto-podas; Sopradores costais; Carrinhos de mão; Parafusadeira; Maquitas; Betoneira; Gerador de energia; Motoesmeril; Compactador de solo tipo sapo; Esmerilhadeira; Especímetro digital; Martelo demolidor; e outros.

Frota

Em 2023 a frota da Secretaria de Serviços Urbanos foi ampliada com a aquisição de 5 veículos. Além disso, a manutenção da frota se deu com contratações para aquisição de: pneus; peças e acessórios; serviços mecânicos para reparos dos veículos e equipamentos; e combustíveis. Veículos adquiridos:

- 1 CAMINHÃO 3/4 com cabine suplementar e carroceria de madeira 0 km para transporte de materiais e de colaboradores;
- 1 VEÍCULO TIPO PICK UP (Saveiro) 0 km para transporte de equipamentos, ferramentas e materiais;
- 1 VEÍCULO TIPO DE PASSEIO (Onix) 0 km para atendimento aos setores de fiscalização e administrativo quando necessário;
- 2 MOTOCICLETAS 0 km para uso dos responsáveis pelas equipe de varrição, capina e roçagens.

Serviços

Até meados de 2023 a SECURB trabalhou com a contratação de serviços para manutenção e instalação de pontos para a rede de Iluminação Pública.



Prefeitura Municipal de Santa Maria de Jetibá

Estado do Espírito Santo

Além disso, o setor realizou a contratação de *serviços de fornecimento e aplicação* um total de 821 toneladas de massa asfáltica para reparo de buracos em diversas vias públicas do Município.

SERVIÇOS CONTÍNUOS

Além das atividades já relacionadas no presente relatório, importa reiterar que a Secretaria de Serviços Urbanos executa cotidianamente, em prol do Município:

- Serviços de *varrição* das vias e logradouros públicos;
- A *coleta de resíduos* -- lixo comum, coleta seletiva, recolhimento de restos de construção civil;
- Fiscalização de posturas;
- Acompanhamento e gerenciamento de demandas de cunho ambiental derivadas das atividades da SECURB;
- Atendimento de demandas administrativas em geral.

A SECURB também presta apoio a outros Órgãos da Prefeitura Municipal por meio da disponibilização de servidores, materiais e equipamentos. A exemplo, as atividades de poda de árvores (SECMAM) são realizadas com a disponibilização de servidor motorista e do caminhão cesto-aéreo da frota da Secretaria de Serviços Urbanos.

Coleta de resíduos

No decorrer do ano de 2023 foram coletadas e dadas a destinação final ambientalmente correta 5.840,62 toneladas de resíduos sólidos domiciliares e comerciais (lixo comum).

Setor ambiental

A Secretaria de Serviços Urbanos conta com um setor Ambiental, responsável pelo licenciamento, fiscalização e acompanhamento: das áreas de descarte de resíduos coletados, como Transbordo Municipal e Área de Recebimento de Resíduos de Construção Civil (RCC); das Estações de Tratamento de Esgoto (ETEs), situadas em Recreio, Caramuru, Vila Nass, São Sebastião de Belém e Santa Luzia; e das taxas e contratações referentes ao manejo de resíduos no Município.

O setor também desenvolve projetos informativos, como o Projeto Educação Ambiental nas Escolas, que instrui sobre o correto manejo dos resíduos sólidos urbanos. Em 2023, sob o Projeto Educação Ambiental nas Escolas, foram ministradas palestras em escolas da educação pública em seis oportunidades entre Agosto e Dezembro.



Prefeitura Municipal de Santa Maria de Jetibá

Estado do Espírito Santo

A SECURB também participa ativamente em agendas de cunho ambiental a fim de agregar conhecimento e alinhar soluções que beneficiem o Município. No exercício de 2023 o setor ambiental marcou presença em seis diferentes eventos, dentre os quais o Fórum Capixaba de Resíduos Sólidos na Assembleia Legislativa do Espírito Santo (em Junho), o evento Cidades Sustentáveis e Tecnologia em Pauta na Assembleia Legislativa do Espírito Santo (em Agosto) e a Assembleia Geral Ordinária da CONDOESTE (em Agosto).

Fiscalização de posturas

Em 2023 o setor de Fiscalização da SECURB realizou vistorias (com emissão de parecer em processo) em mais de 500 estabelecimentos comerciais, atendendo a demandas relacionadas à liberação ou renovação de alvarás de localização e funcionamento.

CONCLUSÃO

Em suma, no exercício de 2023 a Secretaria de Serviços Urbanos atendeu ao Município de Santa Maria de Jetibá realizando: 1088 serviços no âmbito da Iluminação Pública; 657 serviços de manutenção (limpeza, pintura, roçagem e reparos) de vias e logradouros públicos; 29 obras, incluindo pavimentações e redes de drenagem; e atividades cotidianas de varrição, coleta de resíduos, fiscalização e administração.

Em suas competências, o setor atua cotidianamente para atender satisfatoriamente aos munícipes e tem incumbências de caráter contínuo e ininterrupto, assumindo assim suma importância para o desenvolvimento de Santa Maria de Jetibá.

ILUMINAÇÃO PÚBLICA



Manutenção de Iluminação Pública na Rua Guilherme Flegler, Vila Nova, Setembro.



Prefeitura Municipal de Santa Maria de Jetibá

Estado do Espírito Santo



Instalação de luminárias LED - Iluminação Pública na Rua Gustavo Jastrow, Rio Possmoser, Dezembro.

LIMPEZA, ROÇAGEM E PINTURA



Mutirão de limpeza geral na Rua Henrique Boldt, São Sebastião de Belém, Junho.



Mutirão roçagem nas margens do rio, São Luís, Novembro.



Prefeitura Municipal de Santa Maria de Jetibá

Estado do Espírito Santo



Mutirão de pintura nas proximidades da Igreja Católica, Recreio, Abril.

PAVIMENTAÇÕES, DRENAGENS, CONSTRUÇÕES E REPAROS



Pavimentação (calçamento) na Ladeira Família Alves, São Luís, Março.



Instalação de cerca de arame, Centro, Abril.



Prefeitura Municipal de Santa Maria de Jetibá

Estado do Espírito Santo



Instalação de rede de drenagem, Rua Alberto Bertold Henrique Klabude, São Luís, Setembro.



Operação tapa-buracos, Rodovia Galerano Afonso Venturini, São Luís, Janeiro.

SERVIÇOS CONTÍNUOS

Setor Ambiental



Projeto Educação Ambiental nas Escolas: Palestra do setor ambiental da SECURB na “EMEIF Antonio Gonçalves”, São João do Garrafão, Outubro.



Prefeitura Municipal de Santa Maria de Jetibá

Estado do Espírito Santo



Servidoras da SECURB participam do II Fórum Municípios Lixo Zero.

1.5 DA SECRETARIA DE MEIO AMBIENTE

A Secretaria de Meio Ambiente - SECAM é um órgão ligado diretamente ao chefe do poder executivo municipal, que possui como âmbito de atuação, o planejamento, a coordenação, a execução e o controle das atividades voltadas à política ambiental municipal.

Sendo assim, suas principais atividades são: vistorias técnicas, fiscalização, licenciamento ambiental das atividades de impacto local, manutenção do Horto Municipal, realização de poda e supressão de árvores localizadas em áreas públicas, apoio administrativo e técnico ao Conselho de Meio Ambiente - CMA, dentre outras atividades.

Este relatório tem por objetivo apresentar as principais atividades e ações desenvolvidas pela Secretaria de Meio Ambiente no exercício de 2023, que contribuíram para o desenvolvimento socioambiental do município.

JARDINAGEM E PAISAGISMO



Prefeitura Municipal de Santa Maria de Jetibá

Estado do Espírito Santo



A Equipe de Jardinagem da Secretaria de Meio Ambiente atua em serviços externos de supressões e podas preventivas de árvores localizadas em ambientes públicos, manutenção dos jardins/praças municipais, além das atividades de manutenção e atendimento no Horto Municipal.

A manutenção de praças e jardins são realizadas periodicamente e tem como objetivo a melhoria da paisagem urbana e de edificações públicas ocasionando bem-estar dos munícipes e visitantes.

As podas e supressões de árvores são realizadas em ruas, avenidas, praças e edificações públicas municipais. As podas preventivas e periódicas das árvores em logradouros públicos, tem por objetivo evitar quedas de galhos em área de circulação de pedestres, indisponibilidade da rede elétrica ocasionada pelo contato dos galhos com os cabos.

No ano de 2023, foram realizadas diversas ações de manutenções nas praças municipais com a finalidade de manter a cidade mais atrativas aos munícipes e visitantes, bem como fabricação e instalação de bancos em locais estratégicos.

MELHORIAS NO HORTO MUNICIPAL



Prefeitura Municipal de Santa Maria de Jetibá

Estado do Espírito Santo



O Horto Municipal é uma área verde com área total de 31 hectares e é um dos pontos turísticos mais importantes do município. O espaço é aberto para visitação todos os dias, também indicado para visitas de grupos estudantis, turismo em geral e prática de esporte nas trilhas existente no local.

Para manutenção do Horto Municipal, a Equipe de Paisagismo realiza limpezas periódicas e serviço de roçagem em toda área, além da manutenção dos jardins, limpeza dos tanques, limpeza e manutenção das trilhas e a produção de mudas para plantio.

No ano de 2023, concluiu-se a construção da área de convivência e instalação de 02 (dois) banheiros. É importante destacar que os materiais utilizados foram adquiridos com recursos próprios e a construção foi realizada pelos próprios servidores da Equipe de Jardinagem da secretaria.

AÇÕES DE EDUCAÇÃO AMBIENTAL



Prefeitura Municipal de Santa Maria de Jetibá

Estado do Espírito Santo



O meio ambiente ecologicamente equilibrado constitui requisito essencial para que todos os indivíduos possam desfrutar de uma vida minimamente digna. Assim, realizamos anualmente campanhas de conscientização voltadas à Educação Ambiental.

RECEBIMENTO DE DOAÇÃO DE SEMENTES - 19 DE JANEIRO

Com a finalidade de promover a educação ambiental e fomentar o plantio de mudas no município, a Companhia Espírito-santense de Saneamento - CESAN, realizou a doação de diversas sementes à Secretaria de Meio Ambiente. As sementes foram destinadas ao Horto Municipal para plantio e produção de mudas.

DIA DA EDUCAÇÃO AMBIENTAL - 26 DE JANEIRO

A Educação Ambiental é uma dimensão da educação, é atividade intencional da prática social, que deve insuflar ao desenvolvimento individual um caráter social em sua relação com o meio ambiente.



Prefeitura Municipal de Santa Maria de Jetibá

Estado do Espírito Santo



Imagem: Publicação nas redes sociais em 26/01/2023.

DIA MUNDIAL DA ÁGUA - 22 DE MARÇO

Em comemoração ao Dia Mundial da Água, no dia 21 de março, a Secretaria de Meio Ambiente e a Agência Estadual de Recursos Hídricos - AGERH realizaram em parceria uma palestra para os alunos de curso Técnico em Meio Ambiente na EEEFM Graça Aranha, com a finalidade de explanar a importância da preservação das águas, aplicando ainda uma visão técnica e incentivo de atuação na área ambiental.



Em continuidade as comemorações os servidores da Secretaria de Meio Ambiente participaram do 1º Seminário de Águas Capixabas promovido pelo Governo do Estado,



Prefeitura Municipal de Santa Maria de Jetibá

Estado do Espírito Santo

realizado no dia 22 de março, que abordou o tema de gestão integrada de recursos hídricos.



Imagem: Publicação nas redes sociais em 22/03/2023.



Imagens: 1º Seminário de Águas Capixabas 22/03/2023.

DIA NACIONAL DA MATA ATLÂNTICA - 27 DE MAIO



Prefeitura Municipal de Santa Maria de Jetibá

Estado do Espírito Santo

Em comemoração ao Dia Nacional da Mata Atlântica, a Secretaria de Meio Ambiente realizou, em parceria com a Secretaria de Cultura e Turismo uma ação de Doação Consciente de Mudas e Animais na Praça Florêncio Augusto Berger, na qual obteve números positivos, doando cerca de 90 (noventa) mudas e promovendo a adoção responsável de 5 (cinco) animais.



SEMANA DE MEIO AMBIENTE - 05 A 09 DE JUNHO

Em comemoração à Semana Mundial do Meio Ambiente, a Secretaria de Meio Ambiente realizou a ação de plantio de diversas mudas no Horto Municipal com os alunos do Curso Técnico em Meio Ambiente da EEEFM Graça Aranha, além de realizar em parceria com a Secretaria de Serviços Urbanos, a coleta de lixo em um trecho do Rio Santa Maria.



Prefeitura Municipal de Santa Maria de Jetibá

Estado do Espírito Santo



DIA NACIONAL DE CONSERVAÇÃO DA NATUREZA - 28 DE JULHO

No Dia Nacional de Conservação da Natureza, a Equipe da Secretaria de Meio Ambiente se deslocou até o Instituto Terra.

O Instituto Terra é uma organização civil sem fins lucrativos fundada em abril de 1998, voltado para a restauração ambiental e o desenvolvimento rural sustentável da bacia do Rio Doce. A região era originariamente coberta pela Mata Atlântica e abrange municípios de Minas Gerais e do Espírito Santo.

Essa visita teve como principal objetivo conhecer os aspectos técnicos ambientais de outra localidade com o intuito de desenvolver projetos futuros na área de conservação, e desenvolvimento de projetos voltados a restauração florestal e proteção de nascentes



Prefeitura Municipal de Santa Maria de Jetibá

Estado do Espírito Santo

até a pesquisa científica aplicada e educação ambiental.



DIA DA ÁRVORE - 21 DE SETEMBRO

Em comemoração ao Dia da Árvore, a Secretaria de Meio Ambiente, em parceria com a Secretaria de Interior, realizou a limpeza de um terreno de propriedade do município ao lado da EMEF Vila Jetibá. Após a limpeza, os alunos da referida escola realizaram o plantio de mudas nativas. A finalidade desta ação, foi abordar a preservação da vegetação às margens dos cursos d'água, tendo em vista que no local existe um



Prefeitura Municipal de Santa Maria de Jetibá

Estado do Espírito Santo

pequeno rio em curso.





Prefeitura Municipal de Santa Maria de Jetibá

Estado do Espírito Santo



Imagem: Publicação nas redes sociais em 21/09/2023.

DIA DA ABELHA - 03 DE OUTUBRO

As abelhas são responsáveis por polinizar cerca de 80% das plantas, portanto são cruciais na manutenção de ecossistemas saudáveis, especialmente na conservação de espécies vegetais.

Assim, em comemoração ao Dia da Abelha, a Secretaria de Meio Ambiente, realizou uma visita técnica ao apiário do Sr. Adelson Prattis, com a finalidade de conhecer a produção e envasilhamento do mel. A visita técnica foi acompanhada pela Associação dos Apicultores de Santa Maria de Jetibá - APIS POMMER, que terá a sua sede instalada no Horto Municipal.





Prefeitura Municipal de Santa Maria de Jetibá

Estado do Espírito Santo

SETOR TÉCNICO

A equipe técnica da Secretaria de Meio Ambiente realiza vitorias, mediante solicitações de Protocolo de Requerimento, Carta de Consulta Prévia Ambiental, Requerimento de Licença Ambiental, Licença de Alvará de Localização e Funcionamento e Licença de Execução de Obras. O objetivo é verificar a viabilidade ambiental para a instalação da atividade requerida no local.

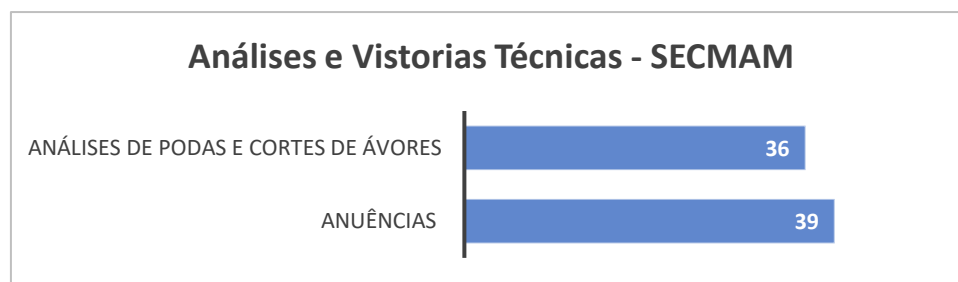

LICENCIAMENTO AMBIENTAL

O Licenciamento Ambiental é imprescindível para o correto gerenciamento dos recursos naturais do município garantindo o equilíbrio entre o desenvolvimento econômico, social e ambiental.

A secretaria possui um corpo técnico qualificado para desempenhar as atividades de controle ambiental, licenciando, acompanhando o cumprimento de condicionantes ambientais das licenças em período de vigência e fiscalizando os empreendimentos de impacto local.

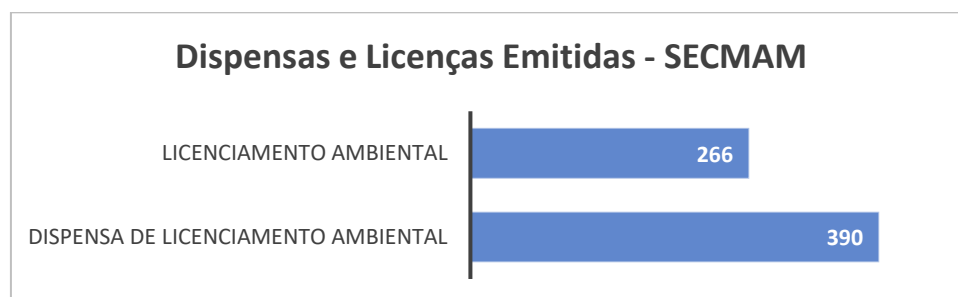

RESGATE DE ANIMAIS SILVESTRES

Eventualmente, ocorre o contato de munícipes reportando situações de animais silvestres em situações de vulnerabilidade ou mesmo que foram capturados visando



Prefeitura Municipal de Santa Maria de Jetibá

Estado do Espírito Santo

evitar acidentes. Nestas situações, a Secretaria de Meio Ambiente acolhe os animais e, mediante avaliação define as posteriores atitudes à serem tomadas. Caso o animal apresente boas situações de saúde, é devolvido ao seu habitat natural compatível com sua característica biológica. Do contrário, a Polícia Militar Ambiental é acionada para transferência do animal ao Centro de Triagem de Animais Silvestres (CETAS) para posteriores cuidados.



Imagens: Resgate de animais, Frango D'água em 15/02/2023 e Gato do Mato Leopardus sp. fêmea atropelada em Rio das Pedras em 06/03/2023.

PROESAM

O Programa Estadual de Sustentabilidade Ambiental e Apoio aos Municípios - PROESAM, é um programa implantado por ciclos, de adesão voluntária, no qual os municípios se comprometem com a execução de metas previamente estabelecidas, com a finalidade de fomentar e fortalecer a gestão ambiental municipal.

O município de Santa Maria de Jetibá se destacou no programa, alcançando 99,29% do cumprimento das metas estipuladas no contrato, situando-se em 3º lugar no ranking estadual.

Como forma de homenagear os municípios pela execução das metas, o Governo do Estado apresentou no evento Sustentabilidade Capixaba, uma produção audiovisual com os municípios que se destacaram no programa. O evento Sustentabilidade Capixaba aconteceu nos dias 26 a 28 de junho.



Prefeitura Municipal de Santa Maria de Jetibá

Estado do Espírito Santo



Imagem: Gravação no Horto Municipal.

FISCALIZAÇÃO AMBIENTAL

A Equipe de Fiscalização Ambiental realiza vistorias diárias, a fim de atender as denúncias registradas, bem como ações fiscalizatórias em empreendimentos e locais onde há registros de possíveis crimes ambientais. As denúncias atendidas são demandas oriundas dos órgãos como IDAF, IEMA, Ouvidoria e Ministério Público.

No ano de 2023 foram atendidas **148 denúncias**, com vistorias in loco, emissão de relatório e, quando necessário, emissão de Auto de Notificação/Infração e/ou emissão de multas.

MÊS	DENÚNCIAS ATENDIDAS
JANEIRO	19
FEVEREIRO	15
MARÇO	11
ABRIL	09
MAIO	15
JUNHO	18
JULHO	20
AGOSTO	01
SETEMBRO	19
OUTUBRO	06
NOVEMBRO	04
DEZEMBRO	11
TOTAL	148



Prefeitura Municipal de Santa Maria de Jetibá

Estado do Espírito Santo

CUIDADO E BEM-ESTAR ANIMAL



Imagem: Inauguração do CENTRA.

A Gerência do Cuidado e Bem-estar Animal tem como finalidade o amparo para animais em vulnerabilidade, atendimento aos pedidos de ajuda diários e controle de natalidade da população animal. Diante da crescente demanda das ações voltadas ao bem-estar animal e o aumento significativo de abandono e maus tratos de animais, no ano de 2023 o município assinou o Termo de Colaboração nº 022/2023 que entre si celebram o Município de Santa Maria de Jetibá, por intermédio da Secretaria de Meio Ambiente e o Instituto Protetores de Santa Maria de Jetibá.

Com a parceria da gestão municipal e o Instituto de Protetores de Santa Maria de Jetibá, foi instalado o Centro de Tratamento e Reintegração de Animais - CENTRA, um local com estrutura adequada para amparar animais no pós cirúrgico de castrações, bem como animais doentes, feridos acidentados que foram abandonados ou estão em posse de tutores vulneráveis socialmente, e ainda animais vítimas de maus tratos, proporcionando atendimento veterinário, abrigo e alimentação, pelo tempo necessário de recuperação.

Em parceria com as instituições, a GEBEA oferece assistência aos animais de rua doentes os encaminhando ao CENTRA, recebe e apura os casos de denúncias, promove a conscientização da população acerca dos cuidados básicos e



Prefeitura Municipal de Santa Maria de Jetibá

Estado do Espírito Santo

responsabilidade da posse animal, além de promover ações de adoção responsável por meio do cadastro de animais recolhidos das ruas mantidos em lares provisórios e publicação no site de adoção.

RESUMO DOS ATENDIMENTOS REALIZADOS PELA EQUIPE GEBEA

- Adoção Responsável: 15
- Atendimentos de animais: 101
- Atendimentos de denúncias de maus-tratos: 11
- Transportes de animais para atendimentos veterinários: 72



CONSIDERAÇÕES FINAIS



Prefeitura Municipal de Santa Maria de Jetibá

Estado do Espírito Santo

A Secretaria de Meio Ambiente realiza ainda, atendimentos ao público, esclarecimentos de dúvidas quanto as questões ambientais e as demais atividades administrativas.

Concluímos assim que, o planejamento é a principal ferramenta de gestão ambiental em âmbito municipal, sua função primordial é concretizar a política municipal de Meio Ambiente, de forma a garantir qualidade de vida à população e um meio ambiente equilibrado.

1.6 DA SECRETARIA DE AGROPECUÁRIA

1- Parceria com o Instituto Federal do Espírito Santo - IFES: A secretaria de Agropecuária apoiou o IFES na realização dos encontros com produtores de morando no Distrito de Garrafão no Projeto de Manejo do Ácaro Rajado na Cultura do Morangueiro: Capacitação Técnica de Produtores na identificação, amostragem e tomada de decisão.



2- INFLUENZA AVIÁRIA: Realização reuniões de alinhamento das medidas preventivas ao avanço da gripe aviária no município de Santa Maria de Jetibá:

JUNTOS CONTRA A GRIPE AVIÁRIA!

Como a gripe aviária é uma doença zoonótica, é importante que a população esteja ciente das medidas preventivas para evitar a transmissão da doença. Fique informado sobre as regulamentações e as orientações emitidas pelas autoridades com relação à gripe aviária.

ORIENTAÇÕES PARA AVES DE SUBSISTÊNCIA

Esteja ciente das medidas de controle governamentais. Fique informado sobre as regulamentações e as orientações emitidas pelas autoridades com relação à gripe aviária.

Para cumprir com essas medidas preventivas, você estará contribuindo para a saúde e bem-estar de suas aves, além de ajudar a prevenir a chegada da gripe aviária em nosso município.

Influenza aviária e saúde humana: a doença não é transmitida pelo consumo de ovos e carne de aves. Apesar de rara, a transmissão para humanos pode ocorrer no contato com aves doentes e suas secreções, por isso, não toque em aves doentes.

Lembre-se de que a informação é a melhor ferramenta para enfrentar desafios. Mantenha-se atualizado sobre as últimas informações e orientações relacionadas à gripe aviária e siga as boas práticas de manejo em suas criações.

Cuide de suas aves e proteja a saúde de todos!

Notificação em criações de subsistência

Atenção, criadores de aves para consumo, notifique ao Idaf caso identifique sinais de influenza aviária, como:

- tosse
- espirro
- bico aberto
- inchaço da cabeça
- andar cambaleante
- mortes anormais de aves

prefeiturasantamariadejetiba

etiba

Áudio original

prefeiturasantamariadejetiba 27 sem

NÃO PODEMOS DESCUIDAR!

SANTA MARIA DE JETIBÁ NA LUTA CONTRA A GRIPE AVIÁRIA!

Ver tradução

Ainda não há nenhum comentário.

Inicie a conversa.



Prefeitura Municipal de Santa Maria de Jetibá

Estado do Espírito Santo



3- ACORDO DE COOPERAÇÃO PARA CESSÃO DE VEÍCULO PARA A AEFES:

Entrega de um veículo Fiat Uno à Associação de Pais, Alunos, Ex-alunos, Professores e Servidores da Escola Família Agrícola Fazenda Emílio Schroeder - AEFES, situada em Alto Santa Maria, para a realização de atividades relacionadas ao plano pedagógico da escola. A cessão do veículo foi realizada por meio do instrumento Acordo de Cooperação nº 009/2023.



4- HOMENAGEM AOS AGRICULTORES: Publicação em homenagem ao dia referentes aos agricultores, que desempenham um papel fundamental em nossa região e na alimentação de tantas pessoas. Além do compromisso com a qualidade, contribuem para a economia local e, acima de tudo, por alimentar nossas famílias com produtos de alta qualidade.

Dia do Avicultor:



Prefeitura Municipal de Santa Maria de Jetibá

Estado do Espírito Santo



Dia do Feirante:



Dia do Agricultor:



Dia do Colono:



Prefeitura Municipal de Santa Maria de Jetibá

Estado do Espírito Santo



Visita em 05 propriedades para produção de vídeos para homenagem aos colonos:



Dia do Trabalhador Rural:



Dia Mundial da Agricultura:



Prefeitura Municipal de Santa Maria de Jetibá

Estado do Espírito Santo



Dia Estadual do Produtor de Ovos:

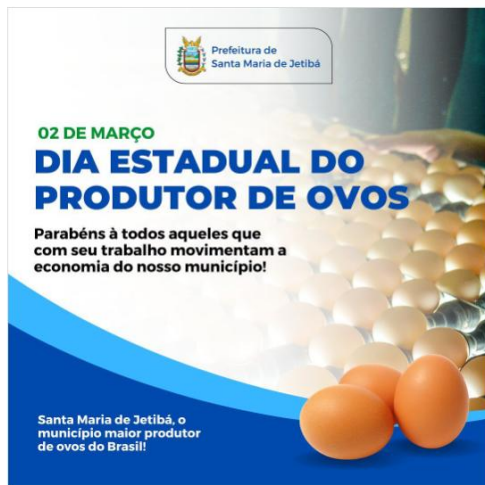

5- VEÍCULO PARA AGRICULTURA ORGÂNICA: A Secretaria de Estado da Agricultura, Abastecimento, Aquicultura e Pesca - SEAG, realizou a doação de um veículo destinado à Secretaria de Agropecuária de Santa Maria de Jetibá para o fortalecimento e ampliação dos atendimentos aos Produtores Orgânicos do Município. O objetivo é executar ações para permitir que os produtores conheçam novas técnicas de cultivo, produção e comercialização, além de atender às demandas dos processos de



Prefeitura Municipal de Santa Maria de Jetibá

Estado do Espírito Santo

certificação orgânica, além de incentivar a adesão de agricultores ao sistema sustentável de produção.



6- RETROESCAVADEIRA PARA PRONAF - SMJ: O município de Santa Maria de Jetibá adquiriu uma retroescavadeira, que será utilizada no Programa Municipal de Fortalecimento da Agricultura Familiar -PRONAF - SMJ, para realizar serviços de melhoria da infraestrutura nas propriedades rurais do município. A máquina foi adquirida por emenda parlamentar no valor de R\$ 191.000,00 e contrapartida de R\$ 244.000,00 do município.



7- ENTREGA DE TRATORR E IMPLEMENTOS AGRÍCOLAS PARA ASSOCIAÇÃO DOS PEQUENOS PRODUTORES AGRÍCOLAS DE SÃO JOÃO DE GARRAFÃO - APPA-SJG



Prefeitura Municipal de Santa Maria de Jetibá

Estado do Espírito Santo

A associação foi contemplada com equipamentos que serão utilizados na prestação de serviços de mecanização nas propriedades rurais dos associados, no preparo de solo para plantio, manutenção de lavouras, beneficiamento de cereais, dentre outros serviços. A cessão é realizada pela Secretaria de Agropecuária de Santa Maria de Jetibá, por meio de acordo de cooperação e a aquisição foi realizada com apoio da Emenda Parlamentar no valor de R\$ 150.000,00 e com contrapartida do município no valor de R\$ 167.750,00.



Equipamentos entregues:

- 01 Trator agrícola 75 CV
- 01 Plantadeira Adubadeira
- 01 Batedeira de Cereais
- 01 Plana Traseira
- 01 Enxada Rotativa com encanteirador
- 01 Roçadeira

8- ENTREGA DE TRATORR E IMPLEMENTOS AGRÍCOLAS PARA ASSOCIAÇÃO DE PAIS, EX-ALUNOS E ALUNOS DA ESCOLA FAMÍLIA AGRÍCOLA DE SÃO JOÃO DE GARRAÇÃO - APEAEFA: A escola recebeu 20 equipamentos, para desenvolver atividades pedagógicas e de manutenção das atividades agrícolas na Escola Família



Prefeitura Municipal de Santa Maria de Jetibá

Estado do Espírito Santo

Agrícola de São João de Garrafão. A cessão é realizada pela Secretaria de Agropecuária de Santa Maria de Jetibá por meio de acordo de cooperação. Os equipamentos são provenientes da Emenda Parlamentar no valor de R\$ 400.000,00 com contrapartida do município no valor de R\$ 146.184,00.

Equipamentos entregues:

- 01 Trator agrícola 80 CV
- 01 Plana Traseira
- 01 Triturador de galhos
- 01 Ensiladeira
- 02 Motosserra Toyama
- 01 Frontal com Joistik e Lamina de 2400 mm
- 01 Arado subsolador
- 01 Grade niveladora
- 01 Concha dianteira
- 01 Perfurador de solo com 03 brocas
- 01 Roçadeira
- 02 Roçadeira Lateral Toyama
- 01 Arado fixo
- 01 Enxada rotativa
- 01 Guincho agrícola
- 01 Carreta tanque agrícola
- 01 Batedeira de cereais
- 01 Carreta agrícola basculante

9- RODA DE CONVERSA E PRÁTICA DESTILAÇÃO BOTÂNICA: EXTRAÇÃO DE ÓLEOS ESSENCIAIS E HIDROLATOS:

Nos dias 22 e 23 de janeiro de 2023 foi realizado na comunidade de Alto Santa Maria, no sítio Hammer Tesch. A Roda de Conversa e Prática - Destilação Botânica: extração de óleos essenciais e hidrolatos, ministrado pelo Coletivo Da Floresta Medicinas



Prefeitura Municipal de Santa Maria de Jetibá

Estado do Espírito Santo

Naturais. O evento contou com a parceria fundamental da Prefeitura de Santa Maria de Jetibá, por meio da Secretaria de Agropecuária e Sala do Empreendedor que realizou todo o apoio técnico. Foram 20 participantes de várias localidades do município de Santa Maria de Jetibá, Guarapari e Minas Gerais que puderam aprender a técnica de extração das plantas aromáticas.



10- REUNIÃO FÓRUM DOS SECRETÁRIOS MUNICIPAIS DE AGRICULTURA: As reuniões do Fórum dos Secretários Municipais de Agricultura (Fosemag), ocorrem periodicamente com o intuito de fortalecer a interlocução entre o Estado e os municípios capixabas, apresentando as perspectivas e as demandas apresentadas pelos municípios, assim, estreitando e fortalecendo os laços para o desenvolvimento rural cada vez mais sustentável.





Prefeitura Municipal de Santa Maria de Jetibá

Estado do Espírito Santo

11- REPASSE FINANCEIRO PARA ASSOCIAÇÕES QUE ATUAM NO SETOR

AGROPECUÁRIO: Quatorze entidades, entre associações e cooperativas de produtores, assinaram, o Termo de Colaboração 2023, para fomentar as atividades exercidas pelas entidades, por meio do estímulo à organização dos agricultores familiares na produção agropecuária e no desenvolvimento rural. O valor do repasse é da ordem de R\$262.000,00 (total), para custeio com a manutenção de tratores agrícolas e implementos, veículos, etc, contribuiu para o desenvolvimento rural e municipal, atendendo a 3952 agricultores familiares, com serviços de preparo do solo para plantio e beneficiamento de cereais (arar, gradear, rotativa, subsolador, batedeira de cereais, transporte, etc.),



12 - REPASSE FINANCEIRO PARA ASSOCIAÇÃO DE PAIS, EX-ALUNOS E ALUNOS DA ESCOLA FAMÍLIA AGRÍCOLA DE SÃO JOÃO DE GARRAÃO - APEAEFA.

CNPJ Nº: 39.353.453/0001-37

PRESIDENTE: Eudair Antonio Cozer

TERMO DE FOMENTO: Nº 017/2023

OBJETO DA PARCERIA: Custeio de atividades para fomentar e promover trabalhos da APEAEFA na área de ensino para o meio rural, objetivando a fixação do homem no campo e o desenvolvimento rural.

VALOR TOTAL DO TERMO R\$ 162.730,05



Prefeitura Municipal de Santa Maria de Jetibá

Estado do Espírito Santo

PERÍODO DE REFERÊNCIA: 26/09/2023 a 26/09/2024.

13 - REPASSE FINANCEIRO PARA ASSOCIAÇÃO DE PAIS, ALUNOS, EX ALUNOS, PROFESSORES E SERVIDORES DA ESCOLA FAMILIA AGRÍCOLA FAZENDA EMILIO SCHROEDER - AEFES

CNPJ: 39.617.030/0001-87

PRESIDENTE: Daniel Plaster

TERMO DE FOMENTO: Nº 006/2023

OBJETO DA PARCERIA: Custeio de atividades para fomentar e promover trabalhos da AEFES na área de ensino para o meio rural, objetivando a fixação do homem no campo e o desenvolvimento rural.

VALOR TOTAL DO TERMO R\$ 72.589,91

PERÍODO DE REFERÊNCIA: 01/02/2023 a 01/02/2024.

14- AVALIAÇÃO E MONITORAMENTO DOS ACORDOS DE COOPERAÇÃO REALIZADOS COM AS ASSOCIAÇÕES QUE ATUAM NO SETOR AGROPECUÁRIA - 17 ASSOCIAÇÕES (27 ACORDOS DE COOPERAÇÃO):

ASSOCIAÇÃO DE MORADORES E AGRICULTORES FAMILIARES DA COMUNIDADE ZUMMACH - CNPJ 13.693.814/0001-09

ACORDO DE COOPERAÇÃO TÉCNICA Nº: 001/2018

01	Trator de pneu
01	Grade ATB
01	Batedeira de Cereais
01	Arado
01	Veículo caminhão
01	Arado
01	Rotativa
01	Carroça



Prefeitura Municipal de Santa Maria de Jetibá

Estado do Espírito Santo

01	Rotativa
01	Arado Subsolador
200	Caixas plásticas
200	Caixas plásticas

ASSOCIAÇÃO DE AGRICULTORES FAMILIARES, PROPRIETÁRIOS E MORADORES DE Córrego Simão e Região Visinha – AAPM-CS - CNPJ 20.703.729/0001-31.

ACORDO DE COOPERAÇÃO TÉCNICA Nº: 002/2018

01	Trator Agrícola
01	Enxada Rotativa
01	Carreta
01	Arado
01	Grade

ASSOCIAÇÃO DE AGRICULTORES E MORADORES DE RECREIO, ALTO RECREIO, SANTA LUZIA, E ADJACÊNCIAS - AGRO-UNI - CNPJ 07.576.216/0001-49.

ACORDO DE COOPERAÇÃO TÉCNICA Nº: 003/2018

01	Trator Agrícola Valtra
01	Batedeira de Cereais
01	Enxada rotativa
01	Arado
02	Cadeira
02	Mesa
01	Carreta

ASSOCIAÇÃO DE MORADORES, AGRICULTORES FAMILIARES E PROPRIETÁRIOS DE SÃO SEBASTIÃO DE BELÉM E RIO DAS PEDRAS -AMAF-BELÉM/TIO DAS PEDRAS - CNPJ: 10.418.270/0001-70.

ACORDO DE COOPERAÇÃO TÉCNICA Nº:004/2018

01	Enxada Rotativa
----	-----------------



Prefeitura Municipal de Santa Maria de Jetibá

Estado do Espírito Santo

01	Arado
01	Trator agrícola
01	Computador
01	Batedeira de Cereais
02	Cadeira
02	Mesa
01	Impressora
100	Caixas Plásticas
01	Plaina Traseira

ASSOCIAÇÃO DE AGRICULTORES E AGRICULTORAS DE PRODUÇÃO ORGÂNICA FAMILIAR DE SANTA MARIA DE JETIBÁ-ES - AMPARO FAMILIAR - CNPJ 04.978.681/0001-18.

ACORDO DE COOPERAÇÃO TÉCNICA Nº:005/2018

01	Triturador de Galhos
08	Roçadeira

ASSOCIAÇÃO DOS PRODUTORES AGRÍCOLAS DE CARAMURU -APAC - CNPJ 03.750.021/0001-12.

ACORDO DE COOPERAÇÃO TÉCNICA Nº: 006/2018

ACORDO DE COOPERAÇÃO TÉCNICA Nº: 020/2018

ACORDO DE COOPERAÇÃO TÉCNICA Nº: 001/2022

01	Arado
01	Bomba de graxa
01	Bomba de óleo
10	Tambores
02	Cadeira
02	Mesa



Prefeitura Municipal de Santa Maria de Jetibá

Estado do Espírito Santo

01	Impressora
01	Rotativa
01	Lamina
01	Trator Agrícola
01	Batedeira
01	Arado Subsolador
01	Carreta agrícola

ASSOCIAÇÃO DE PAIS, EX-ALUNOS E ALUNOS DA ESCOLA FAMÍLIA AGRÍCOLA DE SÃO JOÃO DE GARRAÃO - APEAEFA - CNPJ: 39.353.453/0001- 37.

ACORDO DE COOPERAÇÃO TÉCNICA Nº: 007/2018

ACORDO DE COOPERAÇÃO TÉCNICA Nº: 019/2018

01	Veiculo
01	Plaina Traseira
01	Triturador de galhos
01	Ensiladeira
01	Motossera
01	Motossera
01	Frontal com Joistik e Lamina
01	Arado subsolador
01	Grade
01	Concha dianteira
01	Perfurador de solo
01	Roçadeira
01	Roçadeira
01	Roçadeira
01	Arado fixo
01	Enxada rotativa
01	Guincho agrícola



Prefeitura Municipal de Santa Maria de Jetibá

Estado do Espírito Santo

01	Carreta tanque agrícola
01	Batedeira de cereais
01	Trator agrícola
01	Carreta agrícola
01	Veículo

ASSOCIAÇÃO DOS PRODUTORES SANTAMARIENSES EM DEFESA DA VIDA -
APSAD-VIDA - CNPJ 32.478.786/0001-43.

ACORDO DE COOPERAÇÃO TÉCNICA Nº:008/2018

01	Veículo
01	Caminhão
02	Bancada para embalagem de verdura
01	Bomba
03	ROÇADEIRA
01	TRITURADOR DE GALHOS
02	Mesas
01	Armário
30	Cadeiras
01	Armário
200	Caixas Plásticas

ASSOCIAÇÃO BANDARRA NOVA ESPERANÇA - CNPJ: 12.540.782/0001-38.

ACORDO DE COOPERAÇÃO TÉCNICA Nº: 009/2018

01	Trator agrícola
01	Enxada rotativa
01	Arado fixo
01	Enxada rotativa
01	Batedeira
01	Trator agrícola



Prefeitura Municipal de Santa Maria de Jetibá

Estado do Espírito Santo

COOPERATIVA DOS AGRICULTORES FAMILARES - CAF SERRANA - CNPJ:
09.166.343/0001-03.

ACORDO DE COOPERAÇÃO TÉCNICA Nº: 010/2018

ACORDO DE COOPERAÇÃO TÉCNICA Nº: 002/2023

ACORDO DE COOPERAÇÃO TÉCNICA Nº: 011/2023

ACORDO DE COOPERAÇÃO TÉCNICA Nº: 016/2023

01	Veículo
01	Veículo
01	Câmara Fria
482	Caixas plásticas
01	Balança eletrônica
01	Balança eletrônica
01	Balança eletrônica
01	Balança eletrônica,
01	Paleteira
195	Palets
01	Caminhão
3333	Caixas plásticas

COOPERATIVA AGROINDUSTRIAL DE GARRAFÃO - GARRAFÃO FRUIT - CNPJ:
13.597.960/0001-22.

ACORDO DE COOPERAÇÃO TÉCNICA Nº: 011/2018

ACORDO DE COOPERAÇÃO TÉCNICA Nº: 001/2020

ACORDO DE COOPERAÇÃO TÉCNICA Nº: 001/2021

ACORDO DE COOPERAÇÃO TÉCNICA Nº: 003/2021

ACORDO DE COOPERAÇÃO TÉCNICA Nº: 006/2023

ACORDO DE COOPERAÇÃO TÉCNICA Nº: 008/2023



Prefeitura Municipal de Santa Maria de Jetibá

Estado do Espírito Santo

ACORDO DE COOPERAÇÃO TÉCNICA Nº: 014/2023

02	Cadeira
02	Mesa
02	Mesa
01	Cadeira almofadada
02	Arquivo
02	Estante
04	Armário
02	Mesa
01	Tanque de equilíbrio
01	Conjunto de despoldador
01	Máquina de empacotar
01	Bomba
01	Conjunto de máquina de lavar
01	Trator agrícola
01	Enxada rotativa
01	Arado fixo
01	Batedeira
01	Câmara Fria
01	Caminhão Baú
01	Trator Agrícola
01	Not Book
01	Câmara Fria
01	Câmara Fria
01	Caminhão
01	Trator Agrícola
01	Caminhão Carroceria Baú
01	Compressor
01	Veículo Caminhão
01	Grade Aradora



Prefeitura Municipal de Santa Maria de Jetibá

Estado do Espírito Santo

01	Lamina
01	Riscador
01	Furador
01	Trator Agrícola
01	Rotativa
01	Câmara fria

ASSOCIAÇÃO DE MORADORES, AGRICULTORES FAMILIARES E PROPRIETÁRIOS
DE ALTO SÃO SEBASTIÃO - HORTCAF - CNPJ: 09.544.581/0001-05.

ACORDO DE COOPERAÇÃO TÉCNICA Nº: 012/2018

01	Enxada Rotativa
01	Arado fixo
01	Trator agrícola
01	Computador

ASSOCIAÇÃO DOS AGRICULTORES FAMILIARES DE RIO TAQUARA -AART - CNPJ
05.772.296/0001-82.

ACORDO DE COOPERAÇÃO TÉCNICA Nº: 014/2018

01	Trator de pneu Valtra
01	Grade
07	Tambores
01	Arado
01	Lamina traseira
01	Carreta
01	Enxada Rotativa
01	Trator
02	Cadeira
02	Mesa
01	Carroça



Prefeitura Municipal de Santa Maria de Jetibá

Estado do Espírito Santo

01	Secador de café
01	Caminhão
01	bomba de óleo
300	Caixas plásticas

ASSOCIAÇÃO DOS PEQUENOS PRODUTORES AGRÍCOLAS DE SÃO JOÃO DE GARRAÇÃO - APPA-SJG - CNPJ 02.624.667/0001-90.

ACORDO DE COOPERAÇÃO TÉCNICA Nº: 015/2018

ACORDO DE COOPERAÇÃO TÉCNICA Nº: 004/2023

01	Grade
01	Bomba de óleo
02	Tambores
01	Carroça
01	Trator Agrícola
01	Roçadeira
01	Batedeira
01	Enxada Rotativa
01	Arado
01	Balança
01	Batedeira de Cereais
01	Espalhador de calcário
01	Máquina p/ pré-limpeza e classificação de feijão
02	Cadeira
02	Mesa
01	Impressora
200	Caixas Plásticas



Prefeitura Municipal de Santa Maria de Jetibá

Estado do Espírito Santo

01	Plantadeira Adubadeira
01	Plaina Traseira
01	Batedeira de Cereais
01	Enxada Rotativa
01	Roçadeira
01	Trator agrícola

8.15- ASSOCIAÇÃO DE AGRICULTORES DE BARRAÇÃO DO RIO POSSMOSER RIO CRISTAL, RIO PLANTOJA, RIO APARECIDA, RIO VEADO E RIO POSSMOSER - AGRORIOS - CNPJ: 07.920.996/0001-00.

ACORDO DE COOPERAÇÃO Nº: 016/2018

ACORDO DE COOPERAÇÃO Nº: 003/2020

ACORDO DE COOPERAÇÃO Nº: 007/2023

ACORDO DE COOPERAÇÃO Nº: 013/2023

01	Trator
01	Batedeira de cereais
01	Enxada rotativa
01	Máquina de pré-limpeza e Piladora de café
01	Arado
01	Máquina de selecionar, limpeza de cebola
01	Picadeira Ensiliadeira
01	Micro trator
01	Carreta
01	Enxada Rotativa
01	Garfo Enleirador



Prefeitura Municipal de Santa Maria de Jetibá

Estado do Espírito Santo

01	Batedeira de Cereais
01	Adubadeira
01	Arado Subsolador
01	Plaina/lamina dianteira
01	Pá agrícola
01	Trator Agrícola com conjunto Frontal Agrícola
01	Trator Agrícola
01	Secador de Café

8.16- ASSOCIAÇÃO DOS AGRICULTORES FAMILIARES DE RIO PLANTOJA (AAGFRP) - CNPJ 04.566.115/0001-07.

ACORDO DE COOPERAÇÃO TÉCNICA Nº: 017/2018

01	Trator agrícola
01	Arado fixo
01	Enxada rotativa
01	Batedeira
01	Grade
02	Cadeiras
02	Mesas
05	tambores plásticos

8.17- COOPERATIVA AGROPECUARIA CENTRO SERRANA- NATER COOPE - CNPJ: 27.942.085/0001-83.

ACORDO DE COOPERAÇÃO TÉCNICA Nº: 018/2018

01	Caminhão
01	Veículo Pick-UP
01	Tanque
01	Veículo



Prefeitura Municipal de Santa Maria de Jetibá

Estado do Espírito Santo

01	Veículo
01	Veículo
01	Tanque

8.18- ASSOCIAÇÃO DE PAIS, ALUNOS, EX ALUNOS, PROFESSORES E SERVIDORES DA ESCOLA FAMILIA AGRÍCOLA FAZENDA EMILIO SCHROEDER - AEFES - CNPJ: 39.617.030/0001-87.

ACORDO DE COOPERAÇÃO TÉCNICA Nº: 09/2023

01	Micro trator
01	Carroça
01	Roçadeira
01	Sulcadeira
01	Veículo

Por meio da parceria as Associações e Cooperativas no município de Santa Maria de Jetibá realizaram:

- Atendimentos com tratores agrícolas pelas associações - **1872 Agricultores Familiares atendidos, com 3.966 horas trabalhadas.**
- Atendimentos com veículos, transporte (de produtos agrícolas e insumos), máquinas de classificar feijão, entrega de insumos e outros equipamentos - **15.857 atendimentos a agricultores.**
- Total Geral de atendimentos - **17.729 agricultores atendidos.**



Prefeitura Municipal de Santa Maria de Jetibá

Estado do Espírito Santo



15- DIA ESPECIAL DA CULTURA DO ABACATE: No dia 13 de abril, aconteceu o evento DIA ESPECIAL - CULTURA DO ABACATEIRO. Evento promovido pelo Incaper, em parceria com a Secretaria de Agropecuária de Santa Maria de Jetibá, Sindicato dos Trabalhadores Rurais e Sala do Empreendedor e foi realizado na Propriedade de Alexandre Lemke Belz – São Sebastião de Belém. Foi ministrado palestra sobre:

- Pragas do abacateiro, com Maurício José Fornazier – Pesquisador/Incaper
- Doenças do Abacateiro, com Hércio Costa - Pesquisador/Incaper
- Enxertia do abacateiro – prática, com Protaze Magevski – Engenheiro Agrônomo – Prefeitura/Incaper

Realizaram, também, visita a lavoura de abacateiro e troca de experiência entre os agricultores.





Prefeitura Municipal de Santa Maria de Jetibá

Estado do Espírito Santo

16- PRONAF - SMJ: Programa Municipal de Fortalecimento da Agricultura Familiar para incentivo à melhoria da infraestrutura rural à promoção do desenvolvimento econômico sustentável.

87 atendimentos em serviços de infraestrutura rural e carregamento de insumos agrícolas.

Recebimento de 01 retro escavadeira no PRONAF - SMJ, Recurso Federal e recurso próprio. Dezembro/2022 - Retro escavadeira - Jhon Deere - R\$ 435.000,00



17-ELABORAÇÃO DE PAUTAS, DOCUMENTOS E REALIZAÇÃO DAS REUNIÕES DO CONSELHO MUNICIPAL DE DESENVOLVIMENTO RURAL SUSTENTÁVEL DE SANTA MARIA DE JETIBÁ:

1ª reunião - 07 de Junho de 2023;

2ª reunião - 09 de Agosto de 2023;

3ª reunião -31 de agosto de 2023;

Decreto N 213/2023 - Publicação do Decreto de nova composição do Conselho Municipal de Desenvolvimento Rural e Sustentável de Santa Maria de Jetibá - ES.

18- 43 º FESTA DO COLONO 2023

EXPOSIÇÃO DE AGROPECUÁRIA: A exposição tem por finalidade representar a diversidade e grande produção agrícola do nosso município e homenager os colonos. Na oportunidade, com a participação de 285 agricultores que participam com aproximadamente 500 produtos em exposição.



Prefeitura Municipal de Santa Maria de Jetibá

Estado do Espírito Santo



CONCURSO DO PRODUTO DE MAIOR DESTAQUE: Durante a exposição agropecuária, na 43ª Festa do Colono, aconteceu o concurso do produto agropecuário com maior destaque. A população que visitou a feira, votou nos produtos por meio de QR code. No final da exposição os votos foram computados e dois primeiros produtores com o produto mais votados receberam Prêmios que foram doados pelo SICOOB.

1º Colocado: Gengibre - Prêmio: 01 Roçadeira

2º Colocado: Alho Poró - Prêmio: 01 Roçadeira



HOMENAGEM AO COLONO: O produtor rural Vitolino Kosanke e sua família foi homenageada durante a programação da festa do colono pelos relevantes serviços prestados em prol da agricultura familiar do Município.

TOBACIATA E TRATORATA: Desfile de tratores e tobatas pela avenida principal da cidade, representando agricultores, associações, cooperativas e de representantes comerciais com a presença da exposição agrícola Itinerante. Esse momento é uma



Prefeitura Municipal de Santa Maria de Jetibá

Estado do Espírito Santo

expressão emocionante de união e respeito pela herança agrícola, que enriquece ainda mais a tradicional festividade do colono. Participaram do desfile 27 tratores/ tobatas.



COMPETIÇÃO DE MICRO TRATOR: No ano de 2023 a competição teve a participação de 11 duplas, na categoria feminina e 15 duplas na categoria masculina. O objetivo da competição é simular os desafios enfrentados pelos produtores rurais em seu trabalho diário. Quem demonstrou habilidade, destreza e velocidade ao superar os obstáculos no menor tempo saiu vitorioso. Os 03 primeiros colocados foram premiados com máquinas e equipamentos oferecidos por meio de patrocínio pela parceria com o Comercial Scárdua.

Categoria Feminina:

1º Lugar: SIMONE KNAAC, RECREIO e NADIA HOLZ SCHWAMBCH, ALTO SANTA MARIA, COM TEMPO DE 3:41:22.

2º Lugar: DEBORA BERGER JASTROW, RIO PLANTOJA E ROBERTA BERGER JASTROW, RIO PLANTOJA COM TEMPO DE 03:42:29

3º Lugar: JOVINA MARQUADT ESTERQUINE, DE RECREIO E ARCELIA KUNDE GUMS, DE RECREIO COM TEMPO DE 03:54:93.

Categoria Masculina:

1º Lugar: ELIOMAR KRAUSE , ALTO JETIBA e RENAN HELMER de ALTO CARAMURU, com tempo de 03:04:72

2º Lugar: ENEIAS BOLD, de BELEM, ROGERIO REINHOLZ de BELEM, com 03:10:12

3º Lugar: VALDEMAR ZUMACH, RIO TAQUARA e DIEGO ZUMACH, RIO TAQUARA com tempo 03:12:58



Prefeitura Municipal de Santa Maria de Jetibá

Estado do Espírito Santo

Os ganhadores dos três primeiros lugares, nas duas categorias foram premiados com os seguintes produtos:

2un - Motosserra MS 462 (1º Lugar) 2un - Motosserra MS 260 e Lavadora RE 90 (1º Lugar)

2un - Roçadeira KA 120 R (2º Lugar) 2un - Aspirador SE 33 e Lavadora RE 90 (2º Lugar)

2un - Motosserra MS 170 (3º Lugar) 2un - Aspirador SE 33 (3º Lugar)



SORTEIO DE BRINDES PARA EXPOSITORES: A secretaria em parceria com comércio local, realizou no último dia de festa, sorteio de 39 kits de brindes para os agricultores que trouxeram seus produtos agrícolas para a exposição agropecuária.

19- CONCURSO DO LENHADOR- 34ª Festa Pomerana: Aconteceu na Praça do Centro, a etapa Final do Concurso do Lenhador! Duas categorias foram disputadas: Serrote e Grupião. No sábado, 13 duplas participaram nas duas categorias do concurso: serrote e Grupião. E no domingo, aconteceu a grande competição final, a praça ficou lotada para ver a competição! Os três primeiros vencedores na categoria serrote e grupião foram contemplados com os seguintes Prêmios em dinheiro, totalizando R\$ 1350,00 patrocinado pela Nater Coope.



Prefeitura Municipal de Santa Maria de Jetibá

Estado do Espírito Santo



20- RENOVAÇÃO DE PLANO DE MANEJO ORGÂNICO: A equipe da Secretaria de Agropecuária de Santa Maria de Jetibá, realizou a renovação de Planos de Manejos para a obtenção da Certificação Orgânica referente o ano de 2023, bem como, na orientação para conversão do sistema convencional de cultivo para orgânico, dentre outras demandas.

21-VISITA TÉCNICA DE CAFÉS ESPECIAIS: Visita Técnica com grupo de produtores de cafés em Santa Maria de Jetibá, na comunidade de Barra do Rio Posmosser, na propriedade do Srº Leopoldo Pautz, para troca de experiências, técnicas e aperfeiçoamentos no cultivo do café. A experiência foi dividida com produtores de cafés e empresas de insumos agrícolas. O principal objetivo foi agregar valor e oferecer qualidade aos cafés produzidos no nosso município.





Prefeitura Municipal de Santa Maria de Jetibá

Estado do Espírito Santo

22- CALÇAMENTO RURAL: Elaboração de Plano de Trabalho, CI e Minuta de Ofício, para aquisição de BLOCOS e MEIOS FIOS para pavimentação de trechos de estradas vicinais em áreas rurais no município de Santa Maria de Jetibá, em parceria com a Secretaria de Estado da Agricultura, Abastecimento, Aquicultura e Pesca-SEAG, bem como o monitoramento do recebimento dos itens.

OBS: Os Croquis e planilhas de execução foram desenvolvidos pelas secretarias de obras- Atentar para não repetir essa informação, da mesma forma citar a parceria entre as secretarias.

PROCE SSO	Nº OF.	E- DOCS	TREC HO	EXTEN SÃO	BLOCO S UND	M.FI O MT	PAV. M2	SITUAÇ ÃO OBRA
5252/20 21	485/ 202 1	23/06/2 1 2021- 93w5t3	Rio das Farinh as	2.500	750.000	2.500	15.000	Material entregue
5250/20 21	486/ 202 1	24/06/2 1 2021- bf604j	Cara muru	442	132.600	884	2.652	Obra licitada
6004/20 21	255/ 202 1	22/04/2 1 2021- kmqgm m	Rio Queijo	285	171.000	570	1.215	Material entregue
7993/20 21	814/ 202 1	03/09/2 1 2021- z3m2cp	Alto Santa Maria	302	110.000	302	2.200	Concluíd a
			Alto Santa Maria	521	130.700	521	2.614	Concluíd a
			Antigo	185	74.050	185	1.481	Concluíd



Prefeitura Municipal de Santa Maria de Jetibá

Estado do Espírito Santo

			Bigod e Ouro					a
11312/2 1	146/ 202 2	24/03/2 2 2022- w8qw60	Rio Poss moser	445	122.375	445	2.447, 50	Material entregue
			Rio Sabin o	165	41.250	165	825	Em obras
			Rio Lame go/Ra asch	515	128.750	515	2.575	Em obras
3021/20 22	184/ 202 2	28/03/2 2 2022- fx8pjc	Vila Italian os	170	34.000	340	680	Licitação obra
			Cara muru cima	150	30.000	300	600	Licitação obra
			Cara muru	700	192.500	1.400	3.850	Licitação obra
			São Luiz	300	82.500	600	1.650	Licitação obra
			Rio Parasi ta	1.100	357.500	2.200	7.150	Licitação obra
			Rio parasi ta Comu	235	70.500	470	1.410	Licitação obra



Prefeitura Municipal de Santa Maria de Jetibá

Estado do Espírito Santo

			nidad					
--	--	--	-------	--	--	--	--	--

23-Dia de Campo do Gengibre: No dia 19 de maio) pela manhã, aconteceu na localidade de Rio das Pedras, propriedade do Sr. Alexandre Belz, um evento realizado pelo Governo do Estado, através da SEAG e do INCAPER, em parceria com a Secretaria de Agropecuária. O Dia de campo representa o início do período de colheita do gengibre e foi enriquecida com palestras informativas sobre as práticas de produção do gengibre destinado à exportação, bem como sobre práticas do mercado relacionado a essa especiaria.



24-COINTER: Assinatura de contrato com o Consórcio Público Intermunicipal para o Fortalecimento da Produção e Comercialização de Produtos Hortigrangeiros - COINTER no valor de 25.000,00R\$.

25-INSTALAÇÃO DE FOSSAS BIODIGESTORAS: Instalação de 49 unidades de fossas biodigestoras, na localidade de Rio Parasita, com o objetivo de atender os moradores da região, visando a melhora da qualidade de vida, da água de consumo, bem como de irrigação. Essa ação é realizada por meio de convênio de Cooperação Técnica entre a Agência Estadual de Recursos Hídricos (AGERH), Prefeitura Municipal de Santa Maria de Jetibá-es e o Cômite de Bacia do Rio Santa Maria da Vitória.



Prefeitura Municipal de Santa Maria de Jetibá

Estado do Espírito Santo



SECRETARIA DE AGROPECUÁRIA - SUB PREFEITURA

26-ASSISTÊNCIA DE DIVERSAS DEMANDAS DOS AGRICULTORES DA COMUNIDADE DO GARRAFÃO E ADJACENTES :

Visitas nas propriedades que cultivam café e morango.

Realização de coleta de material para análises laboratorial de solo.

Assistência técnica no cultivo de pastagens para criação de gado de corte, de leite e equinos.

Apoio em vacinação de animais que para combate ou prevenção de doenças.

Assistência para implantação de projeto de instalações rurais.

Palestras sobre solos e sua conservação, nas escolas EMPEIEF Rio Taquara e EMEF João Lauvers.



SERVIÇO DE INSPEÇÃO MUNICIPAL- SIM





Prefeitura Municipal de Santa Maria de Jetibá

Estado do Espírito Santo

O Programa de Trabalho de Fiscalização e Inspeção do SIM, compreende a realização de análises fiscais de produtos e água, inspeções, capacitações, inspeções prévias e orientativas, capacitações, encontros periódicos com Idaf, atendimento a denúncia anônimas (ouvidoria), ações de conscientização.

27-INSPEÇÕES: As inspeções foram realizadas de conforme regulamentado no decreto nº 316/2020, I.N SAG 001 de 2020 v.01, o qual estabelece o risco estimado e controle nas agroindústrias de pequeno porte de Santa Maria de Jetibá.

	Prefeitura Municipal de Santa Maria de Jetibá ESTADO DO ESPÍRITO SANTO Secretaria de Agropecuária Serviço de Inspeção Municipal- S.I.M. Criado pela Lei Municipal 1918/2016 e Decreto Municipal 1157/2022												
INSPEÇÕES A SEREM REALIZADAS NO PERÍODO DE ABRIL 2023 A MARÇO DE 2024													
Estabelecimento	Abril	Maio	Junho	Julho 01	Agosto	Setembro 02	Outubro	Novembro	Dezembro	Janeiro	Fevereiro	Março	
Agroindústria 02 A	19- quarta	26- Sexta	15-Quinta	20-Quinta	17- Quinta	28- Quarta	26- quinta	30-Quinta	14- Quinta	18-Quinta	15- Quinta	21-Quinta	
Agroindústria 03 B	19- quarta	26- Sexta	15-Quinta	20-Quinta	17- Quinta	28- Quarta	26- quinta	30-Quinta	14- Quinta	18-Quinta	15- Quinta	21-Quinta	
Agroindústria 05 C	26-Quarta	24-Quarta		19- Quarta	23-Quinta		04-Quarta	29-Quarta		25-Quinta	8- Quinta	20-Quarta	
Agroindústria 06 D		29- Segunda			29- Terça			14- Terça				25-Segunda	
Agroindústria 07 E		24-Quarta		19- Quarta	23-Quinta		04-Quarta	29-Quarta		25-Quinta		20-Quarta	
Agroindústria 08 G	PASSADA PARA O SIF												
Agroindústria 09 H		26- Sexta		20-Quinta	17- Quinta			30-Quinta	14- Quinta	18-Quinta			
Agroindústria 10 I	26-Quarta			21- Sexta			27- Sexta			25-Quinta			
Agroindústria 11 J		26- Sexta		21- Sexta		21-Segunda		30-Quinta	6-Quarta			22- Sexta	
Agroindústria 12 L		17-Quinta		25- terça	14-Segunda	27-Quarta	24-Terça	29- Quarta	18- Segunda	16-Terça		13-Quarta	
Agroindústria 13 M		16-Terça			08-Terça		04-Quarta		12- Terça		21- Quarta		
Agroindústria 14 N		16-Terça			08-Terça		03-Terça		12- Terça		21- Quarta		
Agroindústria 15 O		23- Terça	27-Terça	25- terça	08-Terça	20-Quarta	03-Terça	28-Terça	05- Terça	30-Terça		18-Segunda	
Agroindústria 16 P		23- Terça			14-Segunda		04-Quarta		18- Segunda		06- Terça		
Agroindústria 17 Q							03-Terça	7- Terça	05- Terça	30- Terça		18- Segunda	
Agroindústria 18 M							24-Terça	28-Terça	18- Segunda	16-Terça			
Agroindústria 19 N								08- Quarta	6-Quarta	12-Sexta		13-Quarta	
Agroindústria 20 O	Encerrou as Atividades												
Inspeções Progr.	4	12	3	9	11	5	12	12	12	11	7	10	
Inspeções realizadas	4	9	2	6	10	4	11	7	12	9	3	7	
Porcentagem	100.00%	75.00%	66.67%	66.67%	90.91%	80.00%	91.67%	58.33%	100.00%	81.82%	42.86%	70.00%	
Inspeções realizadas													
Inspeções alteradas													
As agroindústrias 12 L e 13 M estavam interditadas nesta data impossibilitando a realização da Inspeção no mês de Maio.													
A agroindústria 05 no dia da inspeção a estrada de acesso estava interditada no mês de Maio.													
A agroindústria 15 no dia da Inspeção o Fiscal estava de férias.													
A agroindústria 09 esta com as atividades paradas por trocas de lote do plantel.													
No mês de julho não foi realizada inspeção nas agroindústrias 12 e 15 o Fiscal estava de atestado													

28-ATIVIDADES DE FISCALIZAÇÃO: Atendimentos a sete (07) denúncias, sendo quatro (04) delas relacionadas a Abate clandestino (suínos, bovinos e pescados) com apreensão de aproximadamente 750 kg de carnes clandestina (sem inspeção de órgão oficial), duas (02) referentes a venda de leite de forma irregular, em garrafas pet, uma (01) referente a produção de linguiça clandestina, onde no ato da averiguação não estava produzindo e nem foram encontrados produtos somente vestígios, sendo apenas o produtor notificado e orientado a procurar o S.I.M. para regularização.



Prefeitura Municipal de Santa Maria de Jetibá

Estado do Espírito Santo



29-PALESTRA DUCATIVA: Foi realizado palestra educativa sobre o Serviço de Inspeção Municipal, suas competências e importância para o 3º ano do Curso Técnico Agrícola, na Escola Família Agrícola de São João do Garrafão.



30-ACOMPANHAMENTO DE 16 ESTABELECIMENTOS REGISTRADOS NO S.I.M., CONFORME SEGUE:

Classe	Categoria	Quant. de estabelecimento
Carnes	Matadouro-Frigorífico	0
Carnes	Unidade de beneficiamento de carnes e produtos cárneos.	7
Mel	Unidade de beneficiamento de produtos	1



Prefeitura Municipal de Santa Maria de Jetibá

Estado do Espírito Santo

	de abelhas	
Leite	Unidade de beneficiamento de leite e derivados	2
Ovos	Granja Avícola	2
Ovos	Unidade de beneficiamento de ovos e derivados	4
TOTAL		16
TOTAL DE PRODUTOS REGISTRADOS		121

No ano de 2023 foram registradas 3 agroindústrias e mais 3 abriram o processo de registro no S.I.M.

31-COLETA DE ANÁLISES FISCAIS: - As análises de água e de produto das agroindústrias foram realizadas nos meses de Abril/2023, Setembro/23 e Outubro/2023.

12 análises de produtos;

13 análises de água.

32- VISITAS ORIENTATIVAS: Visitas técnicas orientativas à diversos produtores, para liberação de estabelecimento Carnes, duas granjas avícolas em processo de registro e em propriedade produtora de leite e derivados.

33-REUNIÕES E CAPACITAÇÕES SUSAF/ES:

- 12 de Abril reunião Idaf Vitória , agendamento de capacitações e encontros periódicos;
- Fevereiro de 2023, 13º Encontro periódico do SUSAF/ES;
- 04 de maio de 2023 , Exposul Rural , soluções para Agroindústria de Pequeno Porte;
- 05 de maio de 2023 Exposul Rural, Legalização e Fortalecimento das Agroindústrias de Pequeno Porte;
- 6º Capacitação S.I.M Susaf, Sebrae Vitória realizada em 30 de maio de 2023;
- Palestra Microrganismos e contaminação microbiana em alimentos de origem animal, dia 31 de maio de 2023.01 de junho de 2023;



Prefeitura Municipal de Santa Maria de Jetibá

Estado do Espírito Santo

- Ações Preventivas nas Granjas Comerciais, reunião no Idaf, com foco na prevenção a Gripe aviária;

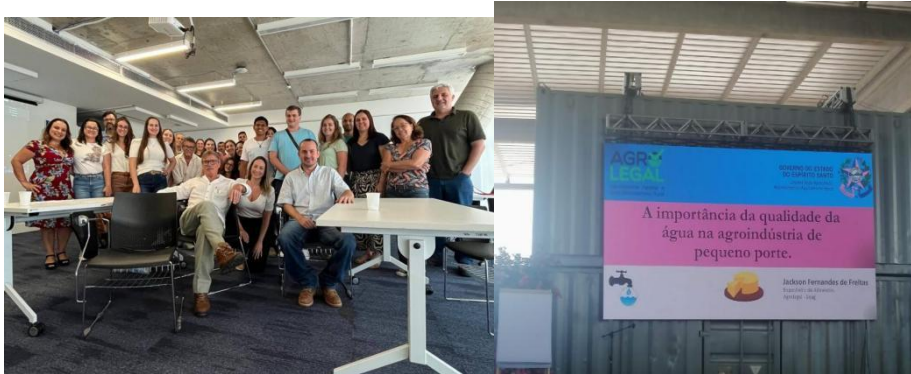

FAZENDA EXPERIMENTAL DO INSTITUTO CAPIXABA, DE PESQUISA, ASSISTÊNCIA TÉCNICA E EXTENSÃO RURAL – EMCAPA

34-EXPERIMENTOS REALIZADOS NA FAZENDA EMCAPA:

ABACATE - Plantio de 250 mudas de abacates enxertados com diversas variedades, em parceria com o Pesquisador Maurício, servidor do INCAPER Centro Serrano.

CAFÉ ORGÂNICO - Experimento com diversas variedades de café orgânico em parceria com o Pesquisador Maurício, com o objetivo de avaliar a adaptabilidade, produtividade e a qualidade da bebida do café arábica.

MARACUJÁ - Experimento com várias variedades de maracujá, realizado em parceria com o Pesquisador José Salazar.

INHAME: Experimento com diversas variedades de Inhame em parceria com o Pesquisador Maurício, com o objetivo de avaliar a adaptabilidade, produtividade e a qualidade da bebida do café arábica.

FEIJÃO VERMELHO E PRETO: Plantio de feijão para propagação de semente e posterior distribuição aos agricultores do município.



Prefeitura Municipal de Santa Maria de Jetibá

Estado do Espírito Santo

35-DOAÇÃO DE ALIMENTOS:

Doação de polpa de maracujá para APAE - SMJ - 19/06/2023.

Doação de polpa de maracujá para Casa Bom Samaritano- SMJ - 19/06/2023.

Doação de alho e maracujá para Casa Bom Samaritano - SMJ - 17/07/2023.

Doação de alho para o Hospital Evangélico de Santa Maria de Jetibá - 24/Outubro/2023.

Doação de alho e polpa de maracujá para APAE - SMJ - 24/Outubro/2023

Doação alho e polpa de maracujá para Casa Bom Samaritano - SMJ - 24/Outubro/2023.

Doação Verduras para APAE - Santa Maria de Jetibá - SMJ - 01/08/2023. Produtos da Exposição Agropecuária.

Doação Verduras para Casa Bom Samaritano - SMJ - 01/08/2023. Produtos da Exposição Agropecuária

Doação Verduras para Hospital Evangélico de Santa Maria de Jetibá - SMJ - 01/08/2023.



FEIRA CIDADÃ RICARDO JACOB

36-DISPONIBILIZAÇÃO DO ESPAÇO DA FEIRA CIDADÃ RICARDO JACOB PARA DIVERSAS ATIVIDADES:

- Apoio para o evento Extreme Bike Brasil, em janeiro de 2023.
- O CMDRS se reuniu 4 vezes no galpão para deliberar questões em pauta, de interesse /às associações agrícolas do município.



Prefeitura Municipal de Santa Maria de Jetibá

Estado do Espírito Santo



- Foram realizadas 2 mostras de orquídeas, uma em fevereiro/março e outra em outubro/novembro de 2023. O núcleo Pomerano de Orquidofilia do município - NUPO junto a alguns membros da ASSEFLORI, utilizam o galpão para receber um público estimado de cerca de 3.000 pessoas em cada evento.
- O grupo denominado VESPEA - da Secretaria de Saúde, agendou a utilização do galpão por 9 vezes no correr do ano.
- O FESCIAT utilizou o espaço por 4 vezes, esse grupo têm vários parceiros: INCAPER, UFES, SECSAU, SECAGR, MPES dentre outros.
- Durante 8 meses, a “cesta verde” como é chamado o projeto da Sec. Ação Social, de distribuição de produtos, ocuparam uma parte da feira de segunda a quarta-feira. Esse programa é através do CDA-compra direta de alimentos e também do PAA.



- No mês de agosto, a Secretaria Ação Social realizou dentro do galpão uma campanha do AGOSTO LILÁS.



Prefeitura Municipal de Santa Maria de Jetibá

Estado do Espírito Santo

- A Secretaria de Cultura e Turismo realizou uma mostra fotográfica em Homenagem a Imigração Pomerana.
- No mês de novembro, a Secretaria de Cultura e Turismo junto a Secretaria de Ação Social, realizou uma mostra fotográfica e temática para semana da consciência negra.
- Durante todo mês de julho, o galpão foi agendado para apoio geral para festa do colono (caixinhas, tratores, competição de microtratores, produção de gengibier dentre outros);
- A associação ASSEFLORI reuniu-se 3 vezes durante o ano para discutir assuntos pertinentes à mesma.
- O espaço da feira foi utilizado por 4 vezes para o grupo de artesãs (Secretaria de Cultura e turismo) em datas especiais (páscoa, dia da mães, dia dos pais e natal).
- A Secretaria de administração realizou ações de processos seletivos, inscrições e recebimento documental por 7 vezes durante o no 2023.
- A Secretaria de Cultura e Turismo utilizou o galpão para apoio durante exposição de carros antigos.



- O Galpão da Feira Ricardo Alberto Jacob Galpão da Feira Ricardo Alberto Jacob recebeu durante todo o ano pequenas reuniões rápidas de setores da Administração, assinaturas de ordem de serviço, entrega de equipamentos para associações e cooperativas;
- Foi realizada uma ação dia 26 de maio, com intuito de consciencializar o feirante sobre a importância da rastreabilidade, registros de produtos e emissão de nota.



Prefeitura Municipal de Santa Maria de Jetibá

Estado do Espírito Santo

- Realizou se no galpão oficinas e cursos, workshop como os de preparos de molhos e saladas, pizzas e salgados, lanches rápidos,. Esses momentos foram através da sala do empreendedor e ACE-associação comercial.



37-FEIRA CIDADADÃ: O mercado municipal realizou 52 dias de comercialização acontecendo todas a sextas-feiras no horário de 5:30 horas às 12:00 horas, exceto na semana santa, onde se antecipou para realização da feira na quarta feira. Durante o ano de 2023 foram realizadas 52 dias de feiras, habitualmente em toda sexta-feira, exceto na semana da Páscoa, que ela ocorreu na quarta feira, e no Natal foi no início da semana, não havendo necessidade de modificação.

Foram inseridos no quadro de feirantes permanentes, com a redistribuição de bancas, 4 novos feirantes dentro do galpão: Sra Elis Boredel-produtos caseiros/artesanais, Ervania Schwanz-produtos caseiros/artesanato, Vanderley Waiandt-verduras da região, Delmário Braun-morango de Garrafão e verduras/legumes/demais frutas de época. Em parceria com Secretaria de cultura e turismo, foram cadastrados 4 solicitantes. Os mesmos protocolara pedido de utilização de espaço, porém fora do contexto da feira, portanto se encaixavam em atividades do referido setor. Todos foram aceitos, porém ainda não iniciaram as atividades.



Atenção!

FEIRA DA SEMANA
SANTA ACONTECERÁ NA
QUARTA FEIRA,
DIA 05/04/2023

Funcionamento das 05:30h às 12:30h
Galpão Ricardo Jacob,
próximo à Prefeitura.





Prefeitura Municipal de Santa Maria de Jetibá

Estado do Espírito Santo

POSTO DE APOIO AO PRODUTOR(A) RURAL SANTAMARIENSE- CEASA/ES

38-ORIENTAÇÃO: Administração do grupo de produtores rurais, através do celular, que estamos 24 horas on- line no whatsapp, dando suporte direto, mais fácil e rápido. Com isso, a segurança, autonomia e agilidade das informações ficam preservados e sempre atualizados, Orientação diária quanto a exposição dos produtos que é permitido somente sobre os paletes. Orientação contínua sobre a segurança do produtor rural dos constantes assaltos, para depois que saírem da Ceasa, em retorno para suas propriedades.

39-INFORME DE COTAÇÃO: Informação diária dos preços da Ceasa ao grupo, o que representa uma faixa de 99% de satisfação.

40-NOTA FISCAL DE PRODUTOR RURAL: Orientação diária sobre a importância da rastreabilidade e preenchimento correto das Notas Fiscais de todos os produtos que saírem das lavouras, de acordo com informações recebidas, após reunião com o Incaper.

41-RENOVAÇÃO DE CARTEIRINHAS: Averiguação de carteirinhas vencidas são orientados para a renovação da mesma, para que a gestão deste serviço se torne mais segura e eficaz, mantendo o cadastro rural sempre atualizado.



Prefeitura Municipal de Santa Maria de Jetibá

Estado do Espírito Santo



MERCADO EXPEDIDOR MUNICIPAL

42-EQUIPE DE TRABALHO: Monitoramento das atividades do Mercado Expedito Municipal:

- 01 servidore administrativo;
- 01 auxiliar de serviços gerais terceirizado;
- 02 vigilantes;

Monitoramento por meio de câmeras nas dependências do Mercado Expedito Municipal, para segurança patrimonial e dos usuários.

43-CONTROLE EMISSÃO DE NOTAS FISCAIS: realiza-se o controle da entrada e saída de mercadorias e ações de incentivo a emissão de notas fiscais em bloco de produtor rural.





Prefeitura Municipal de Santa Maria de Jetibá

Estado do Espírito Santo

44-TERMO DE CESSÃO DE USO: Termo de Cessão de uso do Centro de Distribuição de produtos da Agricultura Familiar, cedido à Cooperativa dos Agricultores Familiares da Região Serrana do Espírito Santo - CAF SERRANA.

45-MANUTENÇÃO DAS DEPENDÊNCIAS: Realização de manutenção física das dependências do mercado (capina, limpeza de bueiros e calhas), além de obra na reforma dos bueiros, calçamento, ampliação da rede fluvial com manilhas e conserto da fossa.



UNIDADE MUNICIPAL DE CADASTRAMENTO - INCRA

46-INCRA

3.290 Emissões de CCIR;

83 Orientações para cadastro, cancelamento e pesquisa;

08 Orientações para transferência de município da matrícula/registro;

12 Orientações para confecção de inventário;

4 Orientações sobre georreferenciamento e certificação no incra;

46 Orientações para fazer escritura rural normal e abaixo da fração mínima de parcelamento;

22 Orientações para fazer declaração de posse;

01 Protocolos por e-mail;

03 Requerimentos de cancelamento do INCRA;



Prefeitura Municipal de Santa Maria de Jetibá

Estado do Espírito Santo

04 Confecção de certidões de aposentadoria;
421 Cadastros/ alterações e inclusões;
27 Análises de declaração de posse;
421 Declarações eletrônicas;
318 Análises de declarações eletrônicas;
8 Outros.

47-RECEITA FEDERAL

87 Orientações para inscrição cancelamento e pesquisa do cib;
220 Declarações do itr/2018;
259 Declarações do itr/2019;
282 Declarações do itr/2020;
391 Declarações do itr/2021;
500 Declarações do itr/2022;
3215 Declarações do itr/2023;
99 Declaração do Ato Declaratório Ambiental- ADA
13 Procuração receita federal;
82 Declarações digitais e-cac;
134 Cadastro de procuração digital;
134 Inscrições/cancelamentos do cib por certificado digital;
18 inscrições/cancelamentos do cib na receita federal;
84 Certidões do CPF e CIB;
41 Cálculos/multa - DARF;
4 solicitações de cópias de ITR na receita federal;

48- CADASTRO NACIONAL DE IMÓVEIS RURAIS-CNIR

250 Gerenciamento de vinculação;
12 Atualização de dados do imóvel no cafir;
5 Atualizar dados tributários;
250 Cadastro de senha no cnir;



Prefeitura Municipal de Santa Maria de Jetibá

Estado do Espírito Santo

49-REGULARIZAÇÃO FUNDIÁRIA RURAL

5 Orientações para formalizar o processo 62504;

2 Orientações para abertura de processo 62504 (áreas da prefeitura).

50-OUTROS

12 Orientações para fazer bloco de produtor;

24 Orientações para fazer car;

1.7 DA SECRETARIA DE DEFESA SOCIAL

INFLUENZA AVIARIA

- Instituição da Comissão de Emergência Zoonosológica em Função do Risco de Infecção pelo Vírus da Influenza Aviária H5N1 de Alta Patogenicidade em aves Silvestres no Território de Santa Maria de Jetibá. Portaria 1312/2023;
- Reunião preparatória para alinhamento do Plano de Contingência MAPA (Protocolos para sacrifício, enterro de carcaças, ovos e esterco) SEDES/SFA-ES/SEAG/IDAF/SEAMA/AVES/COMPDEC/STR-SMJ/SCBVSMJ/SECRETARIAS MUNICIPAIS
- Reunião Simulado de Mesa - CEPDEC/SEAMA/SEDES/SFA-ES/SEAG/IDAF/SEAMA/STR-SMJ/ABIN/AVES/COMPDEC/SCBVSMJ/SECRETARIAS MUNICIPAIS
- Decreto 171/2023 Estado de Alerta Zoonosológico
- Decreto 032/2024 - Manutenção Estado de Alerta Zoonosológico

SEGURANÇA PÚBLICA

- Reuniões de alinhamento e planejamento de ações de segurança pública com o Comandante da 8 Cia Ind. De Polícia Militar e o comandante do Destacamento de Polícia Militar/ SMJ e o Delegado de Polícia Civil;
- Operações Conjuntas de combate ao Tráfico e fiscalização aos bares - Polícia Militar, Polícia Civil, Secretaria Estadual de Segurança Pública e Secretarias



Prefeitura Municipal de Santa Maria de Jetibá

Estado do Espírito Santo

Municipais de Meio Ambiente, Serviços Urbanos e Fazenda em Rio Posmosser, Centro, São Luiz, Vila Nova e Vila Jetibá, Vila Nass e Caramuru;

- Reuniões de Segurança pública na Comunidade de São João de Garrafão, com eleição de um Conselho Comunitário de Segurança Pública.
- Blitz Educativas e Repressivas em conjunto com o Destacamento de Polícia Militar e Detran;
- Reuniões com o Secretário Estadual de Segurança Pública - Construção da Unidade da Polícia Militar e Delegacia de Polícia Civil e Cerco Inteligente;
- Reuniões com a Diretoria do Detran - Municipalização do Trânsito
- Reunião com a Superintendência Federal de Agricultura- Doação de veículos para a SEDES;
- Palestras com foco na Segurança Pública em Escolas
- Realização de Oficinas nas Escolas em conjunto com o CORE - Polícia Civil - Projeto Patrulha Canina e Projeto Papo de Resposta;
- Cooperação Técnica com a Sociedade Civil dos Bombeiros Voluntários de Santa Maria de Jetibá
- Cooperação Técnica com a Casa Bom Samaritano;
- Reuniões de alinhamento de ações como Promotor de Justiça da Comarca;

COORDENADORIA MUNICIPAL DE PROTEÇÃO E DEFESA CIVIL

Normativas

- Aprovação da lei que regulamenta o corte emergencial de árvores no âmbito da COMPDEC. Nº 2.614/2023
- Criação da Rede de Rádio de emergência de SMJ – REMER – DECRETO Nº 022/2023
- Criação do GRAE – Grupo de Resgate de Animais em Situação de Emergência Nº 2.732/2023
- Aprovação da lei tornando os Bombeiros Voluntários um Núcleo de Proteção e Defesa Civil - NUPDEC – LEI Nº 2.717/2023



Prefeitura Municipal de Santa Maria de Jetibá

Estado do Espírito Santo

- Alteração da lei 1935/2016, introduzindo o capítulo “das interdições” na lei que trata da estrutura municipal de proteção e defesa civil.
- Criação da Comissão de Respostas a Desastres – Decreto 207/2023
- Alteração da composição do fundo gestor de proteção e defesa civil com vistas a uma gestão mais participativa.
- Decreto de Alerta Zoossanitário – 171/2023
- Plano de Contingência em Assistência Humanitária em Situações de Desastres

Infraestrutura e Inovação

- Implantação de uma repetidora de radio frequência na pedra do garrafão com abrangência de sinal em todo o Estado do ES, parte de Minas Gerais e Espírito Santo.
- Instalação de mais três novos pluviômetros semiautomáticos –
- Aquisição de novos equipamentos necessários às atividades de proteção e defesa civil
- Aquisição de novos uniformes
- Montagem da sala de comando, controle e gerenciamento de risco.
- Reforma e modernização da sede da defesa civil
- Manutenção das viaturas.
- Criação do Sistema Informatizado de Defesa Civil – Sidec. (Em curso)

Prevenção, Promoção e Parcerias.

- Lançamento do Plano Inverno com vistas à conscientização sobre os efeitos danosos dos incêndios florestais
- Parceria com a Secretaria de Saúde no cadastramento de famílias residentes em áreas de risco.
- Intervenções preventivas e corretivas nas áreas de risco do município.
- Transferência de Atomizadores à Secretaria de Serviços Urbanos
- Transferência de Embarcação aos Bombeiros Voluntários



Prefeitura Municipal de Santa Maria de Jetibá

Estado do Espírito Santo

- Adesão às atas da CEPDEC de ajuda humanitária
- Reativação do canal oficial da Defesa Civil Municipal no Instagram, com orientações e informações à população.
- Envio de Servidor para compor o Grupo de Apoio a Desastres na missão contra a estiagem no Estado do Amazonas

1.8 DA SECRETARIA DE CULTURA E TURISMO

Atividades Desenvolvidas No Ano De 2023

Janeiro

- Festival Gastronômico e Cultural Pomerano
- Abertura Oficial da Escola Pomerana de Música
- Repasse Financeiro Para a Realização do Teatro da Encenação da Paixão de Cristo, Recreio

Fevereiro

- Exposição de Orquídeas (Apoio)

Março

- 1º Fórum Municipal de Cultura
- Palestra Sobre Cultura Pomerana e Empreendedorismo

Abril

- Páscoa Pomerana “Pomerisch Ooster”

Mai

- 34º Festa Pomerana “Pomerfest”, Foi Realizada no Centro de Santa Maria de Jetibá e em Varias Localidades Do Interior
- 8º Encontro de Veículos Antigos (Apoio)

Junho

- 12º Festival Estadual de Danças Folclóricas
- Sessão Solene Alusiva Aos 164 Anos da Imigração Pomerana Com Entrega da Comenda Pastor Hermann Roelke
- Caminhada “Os Passos Dos Imigrantes” Em Comemoração Aos 164 Anos da



Prefeitura Municipal de Santa Maria de Jetibá

Estado do Espírito Santo

Imigração Pomerana no Espírito Santo.

- Exposição Fotográfica “Um Olhar Sobre a Escola e a Comunidade: Recolorindo o Passado”
- Pommer Bier (início)

Julho

- Pommer Bier (continuação)
- 42º Festa Do Colono

Agosto

- I Conferência Intermunicipal de Cultura
- Participação na Feira dos Municípios (Agosto a Setembro)

Setembro

- Oficina De Artesanato De Natal

Novembro

- Início Da Programação do Natal Pomerano “Pomerisch Wijnachte”

Dezembro

- Continuação da Programação do Natal Pomerano “Pomerisch Wijnachte”
- Repasse As Associações Culturais Por Meio Da Lei 13019/2014
- Circuito Capixaba De Cerveja Artesanal (Apoio)

1.9 DA SECRETARIA DE OBRAS E INFRAESTRUTURA

IMPORTÂNCIA

Com grande importância para economia municipal, estadual e nacional as obras de infraestrutura são como investimentos para o município. Trazem benefícios para o setor privado, para o governo e para a população. Facilitam a comunicação, o trabalho, o transporte, o escoamento da produção e melhoram as condições de vida.

O Relatório de Gestão é o fechamento de um ciclo de nossa trajetória com apresentação a sociedade o resultado de nossos esforços. Aqui estão listados os principais avanços empreendidos pela SECOBR nos últimos 24 meses nos mais diversos campos. Os desafios foram inúmeros ao longo dos meses pelo fato de que a gestão foi atravessada pelas dificuldades impostas pela Pandemia de Covid 19 em 2021 que consequentemente afetaram as economias do município nos



Prefeitura Municipal de Santa Maria de Jetibá

Estado do Espírito Santo

anos seguintes. Sabemos que os desafios são méritos e que essa jornada é sem fim, pois sempre é possível fazer melhor.

A avaliação é bastante positiva e iniciativas importantes surgiram impulsionando grande avanço no setor viário, superando nossas metas nessa área.

IMPACTOS / OBRAS PÚBLICAS

Fundamentais para o desenvolvimento social, geram empregos, proporciona mais valorização dos imóveis e mais segurança viária, aumentam o consumo e arrecadação de impostos e suprem deficiências, com isso impulsionam novos investimentos e novas obras, sendo um ciclo vibrante e constante.

O governo municipal de Santa Maria de Jetibá no ano de 2023, através da Secretaria Municipal de Obras e Infraestrutura, entregou importantes obras estruturantes em diversos seguimentos: saúde, esporte, educação, sistema viário e outros, para melhor qualidade de vida da população santamariense. As construções foram realizadas de forma descentralizadas demonstrando atenção a diversas regiões do interior do município, com desenvolvimento macrorregional.

METAS / RELATÓRIO DE GESTÃO 2023

De acordo com o Plano Plurianual - PPA 2022 a 2025, em foco a Secretaria Municipal de Obras, o programa finalístico teve investimento final proposto de R\$ 7.720.822,62, porém destaca-se investimentos de infraestrutura no sistema viário, superando indicadores propostos para 2023. Os demais indicadores propostos como metas foram atendidos total ou parcial ficando acumulados para os próximos anos.



Prefeitura Municipal de Santa Maria de Jetibá

Estado do Espírito Santo

PREFEITURA MUNICIPAL DE Santa Maria de Jetibá ESPÍRITO SANTO Rua Dalmacio Espindula, Nº 115, Centro										
RELATÓRIO DE GESTÃO SECOBR - EXERCÍCIO DE 2023										
Obras Concluídas em 2023 e em Andamento										
LEGENDA:			SECOBR			OUTROS		● Fase Inicial ● Fase Intermediária ● Fase Final		
ORDEN	DESCRIÇÃO DA OBRA	TIPO	CONTRATO	LOCAL	METRAGEM	VALOR TOTAL CONTRATO (R\$)	CUSTEIO	EMPRESA CONTRATADA	PERCENTUAL DE EXECUÇÃO	VALOR PAGO EM 2023
1	PAVIMENTAÇÃO E DRENAGEM	BLOQUETES	545/2022	BARRAÇÃO - VITORINO HAMMER	6.531,60 m²	R\$ 424.899,30	RECURSOS PRÓPRIOS/SEAG	IDEAL SISTEMAS E PRESTAÇÃO DE SERVIÇOS LTDA	100,00%	R\$ 297.119,51
2	PAVIMENTAÇÃO E DRENAGEM	BLOQUETES	583/2022	CORREGO DO OURO	4.800 m²	R\$ 346.944,51	RECURSOS PRÓPRIOS	CONSTRUTORA OHNESORGE EIRELI EPP	100,00%	R\$ 346.944,51
3	PAVIMENTAÇÃO	BLOQUETES	270/2022	RUA OSÓRIO NUNES, SOPHIA BEHREND E ARNOLD BEHREND - CENTRO	2.028,3 m²	R\$ 475.068,97	RECURSOS PRÓPRIOS/SEDURB	IDEAL SISTEMAS E PRESTAÇÃO DE SERVIÇOS LTDA	96,63%	R\$ 351.978,39
4	PAVIMENTAÇÃO	BLOQUETES	318/2022	RUA 31 DE OUTUBRO, FLORENÇO GUILHERME OTT E PROJETADAS 06.07.11 E 12 - VILA JETIBÁ	1.628,50 m²	R\$ 341.716,11	RECURSOS PRÓPRIOS/SEDURB	IDEAL SISTEMAS E PRESTAÇÃO DE SERVIÇOS LTDA	93,85%	R\$ 149.965,23
5	PAVIMENTAÇÃO	BLOQUETES	329/2022	RUA HENRIQUE ALVIM FEINADO KRAUSE - BL.	8.120 m²	R\$ 1.697.351,46	RECURSOS PRÓPRIOS/SEDURB	IDEAL SISTEMAS E PRESTAÇÃO DE SERVIÇOS LTDA	83,16%	R\$ 729.128,88
6	PAVIMENTAÇÃO	BLOQUETES	302/2022	RUA VANDERLEIA PLASSER, ALFREDO VITOR VERVOLET, JOSÉ RIBAMAR RIBEIRO E PROJETADAS 03.04 E 05 - SÃO LUÍS	1.960,46 m²	R\$ 381.496,34	RECURSOS PRÓPRIOS/SEDURB	IDEAL SISTEMAS E PRESTAÇÃO DE SERVIÇOS LTDA	98,17%	R\$ 37.959,38
7	PAVIMENTAÇÃO	BLOQUETES	494/2022	RODOVIA MARTIN FREDERICO GUILHERME ERDMANN - SÃO LUÍS	10.800 m²	R\$ 2.027.996,27	RECURSOS PRÓPRIOS	IDEAL SISTEMAS E PRESTAÇÃO DE SERVIÇOS LTDA	100,00%	R\$ 817.571,10
8	PAVIMENTAÇÃO E DRENAGEM (DIVERSAS RUAS)	BLOQUETES	024/2023	DIVERSAS RUAS (R. A. SCHWABACH, ALAM DOS IPÊS E LAD. F. SCHULZ, R. LAURA M. F. SCHULTZ, R. O. BERGER, R. RIO SÃO LUÍS, R. C. BERGER, R. FÁBULA REHRENDER, A. M. HOLANDA BOLDT)	5.791,50 m²	R\$ 874.113,13	RECURSOS PRÓPRIOS	CONSTRUTORA OHNESORGE EIRELI EPP	60,87%	R\$ 532.057,21
9	PAVIMENTAÇÃO E DRENAGEM	BLOQUETES	492/2023	RUA CARLOS GUILHERME ALBERT DOBRUNS	900,00 m	R\$ 1.423.313,00	RECURSOS PRÓPRIOS	IDEAL SISTEMAS E PRESTAÇÃO DE SERVIÇOS LTDA	83,40%	R\$ 1.187.075,68
10	PAVIMENTAÇÃO E DRENAGEM	BLOQUETES	721/2023	RIO POSSMOSER	445,00 m	R\$ 156.516,18	RECURSOS PRÓPRIOS/SEAG	IDEAL SISTEMAS E PRESTAÇÃO DE SERVIÇOS LTDA	EM ANDAMENTO	-
11	PAVIMENTAÇÃO E DRENAGEM	BLOQUETES	691/2023	VILA BOLDT E VILA PETER - CARAMURU	442,00 m	R\$ 312.672,53	RECURSOS PRÓPRIOS	IDEAL SISTEMAS E PRESTAÇÃO DE SERVIÇOS LTDA	32,52%	R\$ 101.691,25
12	PAVIMENTAÇÃO E DRENAGEM	BLOQUETES	688/2023	ALTO SANTA MARIA, VICINAL A IGREJA IECLB PRÓXIMA AS GRANJAS DO DODO	260,50 m	R\$ 170.701,60	RECURSOS PRÓPRIOS/SEAG	IDEAL SISTEMAS E PRESTAÇÃO DE SERVIÇOS LTDA	62,74%	R\$ 107.099,03
13	PAVIMENTAÇÃO E DRENAGEM	BLOQUETES	686/2023	ALTO SANTA MARIA, PRÓXIMO AO VAGNER BRANDT	302,00 m	R\$ 147.690,59	RECURSOS PRÓPRIOS/SEAG	IDEAL SISTEMAS E PRESTAÇÃO DE SERVIÇOS LTDA	71,20%	R\$ 105.159,58
14	PAVIMENTAÇÃO E DRENAGEM	BLOQUETES	491/2023	RIO DAS PEDRAS	900,00 m	R\$ 834.693,54	RECURSOS PRÓPRIOS	CONSTRUTORA OHNESORGE EIRELI EPP	88,38%	R\$ 737.661,29
15	PAVIMENTAÇÃO E DRENAGEM	BLOQUETES	689/2023	ALTO SANTA MARIA, ANTIGO BIGODE DE OURO	185,00 m	R\$ 112.432,90	RECURSOS PRÓPRIOS/SEAG	IDEAL SISTEMAS E PRESTAÇÃO DE SERVIÇOS LTDA	100,00%	R\$ 112.432,90
16	CONSERVAÇÃO RODOVIÁRIA	ASFALTO	067/2023	DIVERSAS LOCALIDADES	236,7 km	R\$ 426.533,40	RECURSOS PRÓPRIOS	M G P CONSTRUÇÕES E SERVIÇOS LTDA	100,00%	R\$ 426.533,40
17	EXECUÇÃO DE SISTEMA DE ABASTECIMENTO DE ÁGUA	REDE DE ABASTECIMENTO DE ÁGUA	220/2022	SANTA LUÍZIA E RECREIO	5 km	R\$ 5.811.567,83	CONVENIADA (FUNASA)	AGR CONSTRUÇÕES LTDA	20,92%	R\$ 885.863,53
18	EXECUÇÃO DO CALÇADÃO DE BELÉM	CALÇADA	495/2022	CENTRO À VILA DE SÃO SEBASTIÃO DE BELÉM	2313,24 m²	R\$ 1.641.539,74	CONVENIADA (SICONV)	CONSTRUTORA OHNESORGE EIRELI EPP	48,40%	R\$ 794.581,75
19	ELABORAÇÃO DE PROJETOS DE REDE ELÉTRICA	PROJETO ELÉTRICO	587/2022	SEDE DA PREFEITURA	1580,94 m²	R\$ 24.994,63	RECURSOS PRÓPRIOS	MEO ENGENHARIA E CONSTRUÇÃO EIRELI	100,00%	R\$ 4.998,92
20	CONSTRUÇÃO DO ESPAÇO CULTURAL DE EVENTOS DO MUNICÍPIO	PÁTIO DE FESTAS	136/2022	ALTO DA BELA VISTA, CENTRO	ÁREA PAVIMENTADA 12.060,91 m² ÁREA COBERTA 2.240 m²	R\$ 6.286.308,20	RECURSOS PRÓPRIOS	IDEAL SISTEMAS E PRESTAÇÃO DE SERVIÇOS LTDA	71,84%	R\$ 1.402.528,80
21	CONSTRUÇÃO DE DOIS CAMPOS DE FUTEBOL SOCIETY	GRAMA SINTÉTICA	286/2021	CARAMURU E ALTO RECREIO	2 campos de 1.269 m² cada	R\$ 846.511,65	RECURSOS ORDINÁRIOS - CONTRA PARTIDA CONVENIO (SICONV)	LQC CONSTRUÇÕES EIRELI	FINALIZADA	R\$ 417.726,95
22	REFORMA DE CAMPO DE FUTEBOL SOCIETY	GRAMA SINTÉTICA	723/2023	SANTA LUÍZIA	1.269 m²	R\$ 114.484,49	RECURSOS PRÓPRIOS	VTR CONSTRUÇÕES E SERVIÇOS LTDA	EM ANDAMENTO	-
23	EXECUÇÃO DE SISTEMA FOSSA-FILTRO	BIODIGESTORES	159/2021	ALTO SANTA MARIA	129 und	R\$ 525.779,90	RECURSOS PRÓPRIOS	EMPÍRICA SANEAMENTO E CONSTRUÇÕES LTDA	81,08%	R\$ 140.052,61
24	EXECUÇÃO DE MUROS DE PROTEÇÃO DAS MARGENS	GABIÃO COLCHÃO	547/2022	MARGENS DO RIO SÃO LUÍS - SÃO LUÍS E CENTRO	771 m	R\$ 615.872,33	RECURSOS PRÓPRIOS	TPA ENGENHARIA CONSTRUÇÕES EIRELI	FINALIZADA	R\$ 158.871,04
25	CONSTRUÇÃO	CENTRO DE REFERENCIA ESPECIALIZADO DE ASSISTENCIA SOCIAL - (CREAS)	152/2022	VILA NOVA	465,63 m²	R\$ 1.738.431,78	RECURSOS PRÓPRIOS	IDEAL SISTEMAS E PRESTAÇÃO DE SERVIÇOS LTDA	100,00%	R\$ 604.933,57
26	REFORMA DE PSF	UNIDADE DE SAÚDE	183/2022	RIO LAMEGO	585 m²	R\$ 349.430,65	FUNDO MUNICIPAL DE SAÚDE	IDEAL SISTEMAS E PRESTAÇÃO DE SERVIÇOS LTDA	100,00%	R\$ 100.724,49
27	REFORMA DE PSF	UNIDADE DE SAÚDE	188/2022	CARAMURU	615 m²	R\$ 329.773,43	FUNDO MUNICIPAL DE SAÚDE	IDEAL SISTEMAS E PRESTAÇÃO DE SERVIÇOS LTDA	FINALIZADA	R\$ 191.722,85
28	CONSTRUÇÃO	UNIDADE DE SAÚDE	196/2022	ALTO SÃO SEBASTIÃO	420 m²	R\$ 1.390.931,51	FUNDO MUNICIPAL DE SAÚDE	IDEAL SISTEMAS E PRESTAÇÃO DE SERVIÇOS LTDA	81,90%	R\$ 1.134.819,43
29	CONSTRUÇÃO	UNIDADE DE SAÚDE	116/2023	NOVA UNIDADE DE SAÚDE APS 10 ESF 2 EQUIPES, NO CENTRO	421,27 m²	R\$ 2.037.292,06	FUNDO MUNICIPAL DE SAÚDE	IDEAL SISTEMAS E PRESTAÇÃO DE SERVIÇOS LTDA	7,70%	R\$ 156.839,44
30	REFORMA E AMPLIAÇÃO	ESCOLA	613/2022	EMPEIF "BARRAÇÃO DO RIO POSSMOSER"	449,49 m²	R\$ 270.717,50	RECURSOS PRÓPRIOS	WA CONSTRUÇÕES E REFORMAS EM GERAL	FINALIZADA	R\$ 267.263,75
31	REFORMA E ADEQUAÇÃO	ESCOLA	659/2023	CRECHE PETRONELLA LAUVERS GUILHERME - GARRAFÃO	695,45 m²	R\$ 319.405,00	FUNPAES	VTR CONSTRUÇÕES E SERVIÇOS LTDA	34,84%	R\$ 111.281,03
32	REFORMA E ADEQUAÇÃO	ESCOLA	697/2023	ALTO SÃO SEBASTIÃO - EMPEIF "ALTO SÃO SEBASTIÃO"	580 m²	R\$ 1.376.236,15	FUNPAES	J & J CONSTRUÇÕES LOCAÇÕES E SERVIÇOS	4,93%	R\$ 67.809,41
33	REFORMA E ADEQUAÇÃO	ESCOLA	562/2022	EMEF "JOÃO LAUVERS", SÃO JOÃO DO GARRAFÃO	1.456 m²	R\$ 399.764,22	RECURSOS PRÓPRIOS	IDEAL SISTEMAS E PRESTAÇÃO DE SERVIÇOS LTDA	FINALIZADA	R\$ 358.107,69
TOTAL GERAL GASTO COM OBRAS EM 2023:										R\$ 12.838.502,60



Prefeitura Municipal de Santa Maria de Jetibá

Estado do Espírito Santo

(Por numero de ordem conforme planilha)



(1) Pavimentação e Drenagem de Barracão - Vitorino Hammer (SEAG)



(1) Pavimentação e Drenagem de Barracão - Vitorino Hammer (SEAG)



(2) Pavimentação e Drenagem Corrego do Ouro

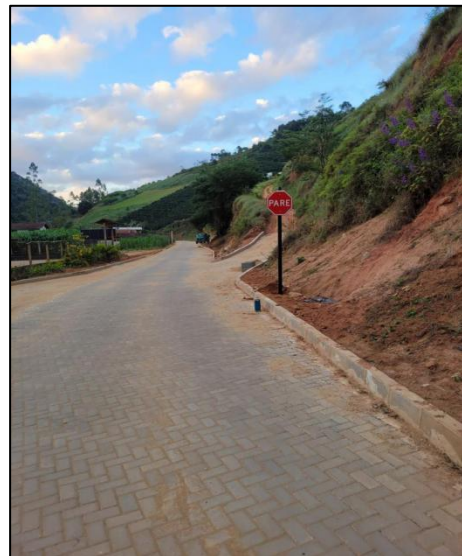

(2) Pavimentação e Drenagem Corrego do Ouro



Prefeitura Municipal de Santa Maria de Jetibá

Estado do Espírito Santo



(3) Obra de Pavimentação SEDURB Centro



(3) Obra de Pavimentação SEDURB Centro



(4) Obra de Pavimentação SEDURB Vila Jetibá



(4) Obra de Pavimentação SEDURB Vila Jetibá



Prefeitura Municipal de Santa Maria de Jetibá

Estado do Espírito Santo



(5) Obra de Pavimentação SERDURB Rua H. A. F. Krause - BL



(5) Obra de Pavimentação SERDURB Rua H. A. F. Krause - BL



(6) Obra de Pavimentação SERDURB São Luís



(6) Obra de Pavimentação SERDURB São Luís



(7) Obra de Pavimentação da Rod. Martin F. G. Erdmann



(7) Obra de Pavimentação da Rod. Martin F. G. Erdmann



Prefeitura Municipal de Santa Maria de Jetibá

Estado do Espírito Santo



(8) Obra de Pavimentação e Drenagem Diversas Ruas



(8) Obra de Pavimentação e Drenagem Diversas Ruas



(9) Obra de Pavimentação e Drenagem Rua C. G. A. Dobruns



(9) Obra de Pavimentação e Drenagem Rua C. G. A. Dobruns



Prefeitura Municipal de Santa Maria de Jetibá

Estado do Espírito Santo



(11) Obra de Pavimentação e Drenagem Vila Boldt - Caramuru

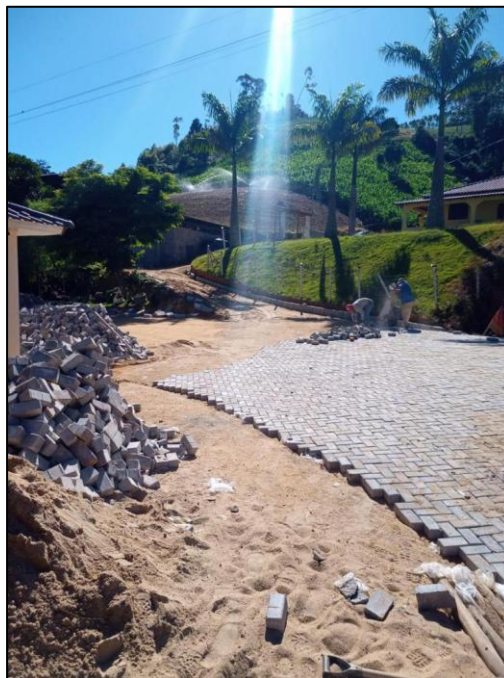

(11) Obra de Pavimentação e Drenagem Vila Boldt - Caramuru

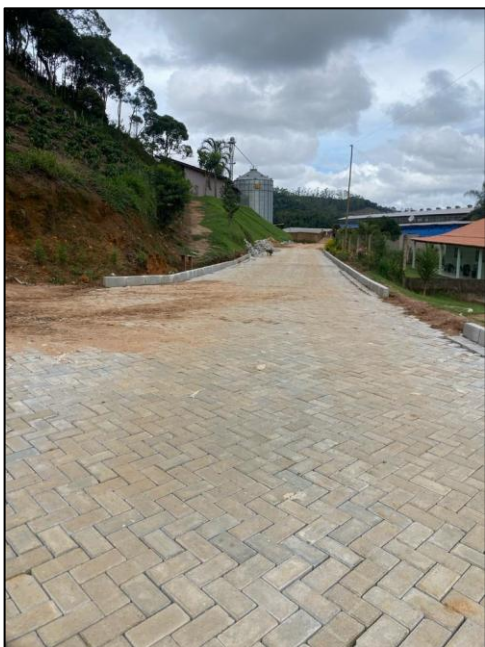

(12) Pavimentação e Drenagem Alto Sta Maria - IECLB (SEAG)



(12) Pavimentação e Drenagem Alto Sta Maria - IECLB (SEAG)



Prefeitura Municipal de Santa Maria de Jetibá

Estado do Espírito Santo



(13) Pavimentação e Drenagem Alto Sta Maria - Vagner Brandt (SEAG) (13) Pavimentação e Drenagem Alto Sta Maria - Vagner Brandt (SEAG)



(14) Obra de Pavimentação e Drenagem em Rio das Pedras



(14) Obra de Pavimentação e Drenagem em Rio das Pedras



Prefeitura Municipal de Santa Maria de Jetibá

Estado do Espírito Santo



(15) Pavimentação e Drenagem Antigo Bigode de Ouro (SEAG)



(15) Pavimentação e Drenagem Antigo Bigode de Ouro (SEAG)



(16) Obra de Conservação Rodoviária



(16) Obra de Conservação Rodoviária



(17) Obra Rede de Abastecimento de água em Sta Luzia e Recreio



(17) Obra Rede de Abastecimento de água em Sta Luzia e Recreio



Prefeitura Municipal de Santa Maria de Jetibá

Estado do Espírito Santo



(18) Obra de execução do Calçadão de Belém



(18) Obra de execução do Calçadão de Belém



(20) Obra de Execução do Pátio de Festas - Alto da Bela Vista



(20) Obra de Execução do Pátio de Festas - Alto da Bela Vista



Prefeitura Municipal de Santa Maria de Jetibá

Estado do Espírito Santo



(21) Obra Construção do Campo Society Alto Recreio



(21) Obra Construção do Campo Society Alto Recreio



(23) Obra de Melhorias Sanitárias em Alto Santa Maria



(23) Obra de Melhorias Sanitárias em Alto Santa Maria



(24) Obra Execução de Muros para proteção das margens



(24) Obra Execução de Muros para proteção das margens



Prefeitura Municipal de Santa Maria de Jetibá

Estado do Espírito Santo



(25) Obra Construção do CREAS Vila Nova



(25) Obra Construção do CREAS Vila Nova

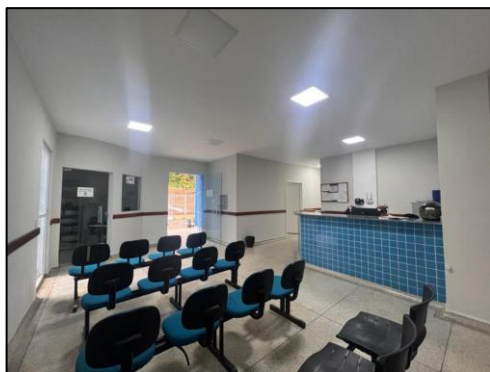

(26) Reforma do PSF de Rio Lamego



(26) Reforma do PSF de Rio Lamego



(27) Reforma do PSF de Caramuru



(27) Reforma do PSF de Caramuru



Prefeitura Municipal de Santa Maria de Jetibá

Estado do Espírito Santo



(28) Construção da Nova Unidade de Saúde de Alto São Sebastião



(28) Construção da Nova Unidade de Saúde de Alto São Sebastião



(29) Nova unidade de Saúde APS10 ESF 2 Equipes, Centro



(29) Nova unidade de Saúde APS10 ESF 2 Equipes, Centro



(30) Reforma e Ampliação da EMPEIEF "Barracão do Rio Possmoser"



(30) Reforma e Ampliação da EMPEIEF "Barracão do Rio Possmoser"



Prefeitura Municipal de Santa Maria de Jetibá

Estado do Espírito Santo



(31) Reforma e Adequação da Creche Petronella, Garrafão



(31) Reforma e Adequação da Creche Petronella, Garrafão



(32) Reforma e Adequação da EMEIEF "Alto São Sebastião"



(32) Reforma e Adequação da EMEIEF "Alto São Sebastião"



(33) Reforma e Adequação da EMEF "João Lauvers"



(33) Reforma e Adequação da EMEF "João Lauvers"

1.10 DA SECRETARIA DE ESPORTE



Prefeitura Municipal de Santa Maria de Jetibá

Estado do Espírito Santo

Promoção e desenvolvimento de programas de esportes e lazer, promovendo a integração de jovens com interesses coletivos, ampliando políticas públicas de incentivo ao esporte.

RESULTADOS

ATIVIDADES DESENVOLVIDAS

- **Torneio de Vôlei de areia 4x4 misto**
 - 04 quartetos participantes;
 - Sexta edição;
 - 40 pessoas envolvidas (entre atletas e organização).
- **Torneio de Futêvolei**
 - 10 duplas participantes;
 - 130 pessoas envolvidas (entre atletas e organização).
- **Campeonato Estadual de tênis de mesa**
 - Em torno de 60 atletas participantes do estado todo.
- **Passeio ciclístico pomerano – SMJ BIKE**
 - 200 ciclistas;
 - 50 pessoas envolvidas organização.
- **Evento bike horto – SMJ BIKE**
 - 450 ciclistas;
 - 50 pessoas envolvidas organização.
- **Pedal do Colono – SMJ BIKE**
 - 250 ciclistas;
 - 50 pessoas envolvidas organização.
- **Corre SMJ – Apoio da PMSMJ**
 - 45 atletas;
 - Várias competições no decorrer do ano (35 participações em eventos);
 - 92 pódios.
- **JEES - Jogos escolares do Espírito Santo**
 - 07 escolas participantes;
 - Etapa regional;
 - Escolas participantes: João Lauvers, Hermann Berger, Graça Aranha, Rio Possmoser.



Prefeitura Municipal de Santa Maria de Jetibá

Estado do Espírito Santo

- **JESM - Jogos escolares de Santa Maria de Jetibá**

- Evento realizado pela secretaria de esporte em conjunto com a educação;
- 14 escolas participantes (municipais, estaduais, federais e particular);
- 04 modalidades.

CAMPEONATOS DE FUTEBOL (CAMPO E FUTSAL)

- **Municipal de futsal**

- Em torno de 1.100 atletas;
- 54 times;
- Categorias: 1ª divisão, 2ª divisão masculino, feminino e veterano.

- **Municipal de futebol**

- Em torno de 600 atletas;
- 20 times;
- Categorias: Aspirante, titular e veterano.

NÚCLEOS SOCIAIS

- **Programa Bom de Bola - futebol de campo e futsal**

- 350 alunos atendidos - 05 a 16 anos;
- 6 Campeonatos estaduais disputados - (vários resultados positivos no individual e coletivo);
- Final da Liga Serrana no estádio Kleber Andrade, com vitória da categoria sub-11
- Copa Carlos Germano com vitória da categoria sub-13

- **Ballet infantil**

- 70 alunas - 07 a 16 anos;
- Conta com lista de espera
- Diversas atividades desenvolvidas;
- Semana da Criança;
- Encerramento das atividades - noite de gala com temática Toy Store

- **Ginástica rítmica**

- 70 alunas - 07 a 16 anos;
- Conta com lista de espera
- Participação em diversas competições no decorrer do ano, com resultados positivos
- Apresentações;
- Semana da Criança;
- Encerramento das atividades - noite de gala com temática Uma Noite em Hollywood

- **Ballet adulto**



Prefeitura Municipal de Santa Maria de Jetibá

Estado do Espírito Santo

- 13 alunas - 18 a 59 anos;
- Demanda reprimida: 00 pessoas
- Encerramento das atividades - noite de gala com temática Uma Noite em Hollywood

- **Treinamento funcional - ADULTOS**

- 350 alunos - 18 a 59 anos;
- Conta com lista de espera
- Diversas atividades;
- Comemoração de 02 anos do projeto
- Participação de 150 alunos nas expedições e eventos no decorrer do ano
- Encerramento das atividades

- **Treinamento funcional - KIDS**

- 40 alunos - 7 a 12 anos;
- Conta com lista de espera
- Diversas atividades;
- Comemoração Dia das Crianças
- Noite do pijama
- Encerramento das atividades

- **Treinamento funcional - JUVENIL**

- 10 alunos - 7 a 12 anos;
- Conta com lista de espera
- Diversas atividades;
- Comemoração Dia das Crianças
- Noite do pijama
- Encerramento das atividades

- **Treinamento funcional - IDOSOS**

- 40 alunos - acima de 60 anos;
- Conta com lista de espera
- Diversas atividades;
- Participação dos alunos nas expedições e eventos no decorrer do ano
- Encerramento das atividades

- **Aula de STEP e localizada**

- 84 alunos - de 18 a 59 anos;
- Acontece somente aos sábados
- Conta com lista de espera
- Diversas atividades;
- Encerramento das atividades em julho/2023

- **Grupo de danças LAS BELLAS**



Prefeitura Municipal de Santa Maria de Jetibá

Estado do Espírito Santo

- 14 alunas
- Diversas apresentações no decorrer do ano;
- Participação no 11º Festival de danças
- Encerramento das atividades

- **Karatê**
 - 80 alunos - a partir 5 anos;
 - 6 faixas marrom, próximos da graduação de faixa preta
 - Comemoração Dia das Crianças
 - Encerramento com café da manhã
 - 1 exame de troca de faixa;

- **Judô**
 - 60 alunos - a partir 05 anos;
 - 1 exame de troca de faixa com a presença do campeão olímpico Tiago Camilo;
 - Instituto Tiago Camilo é parceiro do projeto
 - Oficinas de judô nas escolas Antônio Gonçalves, Graça Aranha e Hermann Berger.
 - Comemoração Dia das Crianças
 - Encerramento com café da manhã

- **Jiu-Jitsu**
 - 80 alunos - a partir 5 anos;
 - Participação em Campeonatos Estadual de Jiu-Jitsu, com pódio
 - Participação em campeonatos Nacionais de Jiu-Jitsu com pódio

- **Capoeira**
 - 40 alunos - a partir 5 anos;
 - Apresentações no decorrer do ano;
 - Encerramento das atividades em abril 2023

- **Xadrez**
 - 20 alunos - a partir 5 anos;
 - Participação em competições no decorrer dos anos;

CONSTRUÇÃO E REFORMAS

- **Campo Society Alto Recreio**
 - Inaugurado e entregue a população

- **Reforma e Ampliação da quadra de esportes Eitel Kuster - São Luís**
 - Em andamento



Prefeitura Municipal de Santa Maria de Jetibá

Estado do Espírito Santo

- **Reforma do Campo Society e de Santa Luzia quadra de esportes de Santa Luzia**
- Em andamento

1.11 DA SECRETARIA TRANSPORTES

A Secretaria de transportes realizou suas atividades normais durante o ano de 2023 como, realizar toda a parte de manutenção dos veículos da municipalidade que realizam suas atividades nas Secretaria de Transportes, Educação, Ação Social, Esportes, Planejamento, Serviços Urbanos, Obras, Gabinete, Administração, Fazenda, Agropecuária, Meio Ambiente, Defesa Social, Cultura e Turismo, bem como, a Secretaria de Saúde.

Realizamos também, diversas atividades nas vias da municipalidade, tais como a sinalização de vagas de diversos tipos, manutenção de parte das vias, instalações e melhorias em diversos quebra-molas que foram realizados em pontos que traziam risco para a população do município, pintura e manutenção das faixas de pedestres, e demais pinturas necessárias para o bom andamento das vias públicas no que diz respeito a sinalização dela.

É realizado também, pela Secretaria de Transportes, o atendimento e a fiscalização dos taxistas que realizam seus trabalhos em diversos pontos do município, que são ao todo 38 veículos, até o momento.

Informo ainda que está em andamento processo quanto as adequações e alterações da Lei Municipal nº 152/1993 relativa a concessão das placas de táxi, tendo realizado diversas reuniões junto aos taxistas do município para melhor adequações possíveis.

1.12 DA SECRETARIA DE PLANEJAMENTOS E PROJETOS

SALA DO EMPREENDEDOR

A sala do empreendedor foi fundada com o objetivo de facilitar a vida empresária do Microempreendedor Individual (MEI), sendo ofertadas consultorias, cursos, treinamentos, e diversos outros atendimentos. Do total de 78 municípios, Santa Maria de



Prefeitura Municipal de Santa Maria de Jetibá

Estado do Espírito Santo

Jetibá está dentro dos 22 municípios do Estado do Espírito Santo que implantaram a Sala do Empreendedor em sua sede. Durante o ano de 2023 a sala realizou em torno de mais de 6.000 atendimentos. Nestes números também temos os atendimentos do Nosso Crédito que busca o empréstimo para aqueles microempreendedores que estão precisando alavancar seu negócio, do S.I.M (Serviço de Inspeção Municipal) que fiscaliza os produtos de origem animal e do PAV (Ponto de Atendimento Virtual da Receita Federal) que facilita a vida do contribuinte na questão de inscrição e regularização do CPF. Dessa forma, é bem notório que a Sala do Empreendedor é de extrema importância aos microempreendedores e contribuintes do município, tendo em vista os serviços ofertados e a alta demanda anual.

Na prática, a sala reúne atendimentos que já são prestados pela prefeitura e outros que até então não eram disponibilizados, como a formalização do Microempreendedor Individual (MEI), por exemplo. A ideia é reunir em apenas um local os serviços de empreendedorismo com o objetivo de facilitar os processos burocráticos e oferecer orientações sobre procedimentos e documentação.



A sala do empreendedor tem uma grande parceria com o SEBRAE, SENAC e a ACE (Associação Comercial de Santa Maria de Jetibá). Juntos somos responsáveis por desenvolver cursos e palestras com a finalidade para que o microempreendedor possa crescer com seu negócio.

Em janeiro de 2023 a sala do empreendedor participou do segundo encontro estadual cidades empreendedoras, promovido pelo SEBRAE/ES.



Prefeitura Municipal de Santa Maria de Jetibá

Estado do Espírito Santo



Dando continuidade, também promovemos o curso de culinária com tubérculos, raízes e especiarias. O curso foi ministrado entre os dias 23 a 25 de janeiro no sítio Waiand´Huus e teve como objetivo receitas vegetarianas, mostrando que é possível uma alimentação boa e muito saudável sem precisar ter o consumo da carne.



Em março a sala do empreendedor de Santa Maria de Jetibá esteve em São João Garrafão de forma itinerante para facilitar o atendimento para a população que não tem a possibilidade de comparecer presencialmente a sala do empreendedor no centro de Santa Maria de Jetibá. Os atendimentos aconteceram na subprefeitura. Foram diversos atendimentos referente ao MEI, a linha de crédito e ao PAV inscrição e regularização de CPF.



Prefeitura Municipal de Santa Maria de Jetibá

Estado do Espírito Santo



Em maio tivemos a semana do MEI, uma parceria da sala do empreendedor com o SEBRAE, Senac e ACE. Foram oferecidos workshop em lanches rápidos e saladas e molhos. Esse workshop foram projetado para aqueles que desejam aprender a preparar deliciosos lanches, saladas e molhos em um curto espaço de tempo, sem comprometer a qualidade ou o sabor. Durante o curso, o instrutor gastrólogo Odirlei C. Damatte, apresentou aos participantes uma variedade de técnicas e receitas que são ideais para a preparação, além de compartilhar dicas valiosas sobre como agilizar o processo e a preparação dos lanches e das saladas e molhos. Os alunos aprenderam a selecionar os melhores ingredientes, aperfeiçoar técnicas de corte, montagem e finalização dos pratos.



SEBRAE
SEMANA
DO MEI

WORKSHOP

Pra você que

Workshop Lanches rápidos - 15/05
Workshop Saladas e Molhos - 17/05

Início às 19h

Galpão Feira Cidadã, Rua Floriano
Alberto Tesch, Centro - Sta Maria Jetibá

Mais informações:
(27) 3263-4858

ACE
Senac
SEBRAE



Prefeitura Municipal de Santa Maria de Jetibá

Estado do Espírito Santo



Aconteceu na manhã do dia 23 de maio de 2023, na Câmara Municipal de Santa Maria de Jetibá, a oficina de trabalho com o propósito de debater o futuro do município e da economia local.

Essa iniciativa foi resultados de uma parceria entre a prefeitura por meio da sala do empreendedor e o SEBRAE.

O evento contou com a orientação de Leandro de Souza Lino, Economista Consultor do Sebrae, que possui Mestrado em Economia Aplicada e doutorado em Planejamento Urbano Regional.



Prefeitura Municipal de Santa Maria de Jetibá

Estado do Espírito Santo



Em junho 2023 a sala do empreendedor por meio do nosso crédito realizou uma ação especial em parceria com a Aderes na estrada, levando serviços financeiros e apoio a comunidade de Santa Maria de Jetibá.

Uma sala itinerante foi montada em local estratégico, proporcionando atendimento ao público. A ação contou com a presença de agentes de crédito que apresentaram as linhas de crédito disponíveis e ofereceram orientações personalizadas. A gerente da sala do empreendedor também esteve presente para fornecer apoio adicional.

Houve interação direta com os beneficiários dos serviços financeiros, possibilitando uma troca de informações e feedback.

Essa iniciativa reforçou o compromisso do Nosso Crédito em impulsionar negócios locais, fomentar o empreendedorismo e contribuir para o desenvolvimento econômico de Santa Maria de Jetibá.



Prefeitura Municipal de Santa Maria de Jetibá

Estado do Espírito Santo



No dia 08 de agosto de 2023 aconteceu no auditório da ACE a palestra “FOTOS QUE VENDEM”. Nos dias de hoje, a imagem desempenha um papel fundamental na concretização de uma venda. Pensando nisso, o SEBRAE, com o apoio da prefeitura de Santa Maria de Jetibá, através da sala do empreendedor e da ACE, trouxe essa oportunidade única para os munícipes.

O palestrante James, compartilhou uma série de dicas essenciais abrangendo temas como iluminação e composição, revelando alguns segredos para alcançar uma fotografia de sucesso, sempre alinhada ao propósito de cada um.

Além disso, proporcionou uma breve amostra de estratégias eficazes para impulsionar vendas, tanto através do whatsapp business quanto no instagram, plataformas que se mostram cada vez mais vitais para o sucesso dos negócios nos dias de hoje.

Os participantes presentes foram enriquecidos com conhecimento pratico e aplicáveis, saindo da palestra com uma bagagem valiosa para aprimorar abordagens e garantir o sucesso de seus empreendimentos.





Prefeitura Municipal de Santa Maria de Jetibá

Estado do Espírito Santo



Em novembro de 2023 a prefeitura, por meio da sala do empreendedor, em parceria com o sebrae, Senac e a ACE, realizaram a Oficina do Projeto Conexões, com o tema : Pizzas sabor, aroma e tradição; Tema: Drinks não alcoólicos em eventos; Tema: Clientes estão procurando experiência e não ofertas.

Sob orientação do Heinz Johann Miertschink, formado em gastronomia conseguimos passar um pouco de conhecimento para aqueles microempreendedores que estão querendo ter um diferencial em seu negócio.





Prefeitura Municipal de Santa Maria de Jetibá

Estado do Espírito Santo



OFICINA
Projeto Conexão S

TEMA:
Drinks não
alcoólicos em
eventos

22 de novembro
19:00

Galpão Feira Cidadã,
R. Floriano Alberto Tesch,
CENTRO-Santa Maria de Jetibá

Inscrições - ACE (27) 99928-5350 Sala do Empreendedor 3263-4858



PALESTRA
Projeto Conexão S

TEMA:
Clientes estão
procurando
experiência
e não ofertas

23 de novembro
19:00

Auditório Associação Comercial,
R. Henrique Potratz, N° 15,
Ed furlani, Sala 403, 3° andar
CENTRO-Santa Maria de Jetibá

Inscrições - ACE (27) 99928-5350 Sala do Empreendedor 3263-4858





Prefeitura Municipal de Santa Maria de Jetibá

Estado do Espírito Santo

Participação da prefeitura de Santa Maria de Jetibá no projeto “Cidade Empreendedora em Agosto de 2023.



Vale ressaltar a parceria que a sala do empreendedor tem com a Receita Federal para resolver problemas relacionados ao CPF.



**PAV**
PONTO DE ATENDIMENTO VIRTUAL
RECEITA FEDERAL

CADASTROS	CAEPF - Inscrição, Baixa, Cancelamento ou Alteração, CAPIR - Inscrição, Alteração, Cancelamento ou Reativação, CND - Inscrição, Alteração ou Anulação por Multiplicidade, CNPJ - Inscrição, Alteração e Baixa, CPF - Inscrição, Alteração e Regularização
CERTIDÕES E SITUAÇÃO FISCAL	Consulta Pendência Fiscal PF, PJ e Imóvel Rural, Certidão de Regularidade Fiscal, Certidão de Obra
DECLARAÇÕES E DEMONSTRATIVOS	Cópia de Declaração e Recibos para PF - DIRPF, DIRF Beneficiário e DITR Cópia de Declaração e Recibos - GFIP, Percatcomp, Dacon, Dimed, Consulta Pendência Malha Fiscal PF, Consulta Restituição e Situação Fiscal DIRPF
PAGAMENTOS	Emissão de Documentos de Arrecadação - DARF e GPS, Retificação de Documentos de Arrecadação - REDARF/REI/GPS
PROCESSOS E PROCURAÇÃO	Cópia de Processo (Exceto de PJ Lucro Real/Presumido/Arbitrado), Juntada de Documentos, Impugnação, Recurso, Manifestação de Inconformidade, Procuração RFB

Observação: Alguns serviços possuem restrições para PJ de Lucro Real/Presumido/Arbitrado.



A sala do empreendedor participou do Primeiro encontro Regional PAVs do Espírito Santo. Evento promovido pela Receita Federal do Brasil.



Prefeitura Municipal de Santa Maria de Jetibá

Estado do Espírito Santo



REGULARIZAÇÃO FUNDIÁRIA URBANA

O Município de Santa Maria de Jetibá está desenvolvendo o Programa “Regulariza Santa Maria”, conduzido pela Secretaria de Planejamento e Projetos, que está à frente das ações de legitimação de posse ou de legitimação fundiária em processos de REURB de Interesse Social e Específico, seguindo a Lei Municipal nº 2.237/19 e Lei Federal 13.465/2017 e Decreto Federal nº 9.310/18.

A Regularização Fundiária Urbana é um processo que visa legitimar a posse ou a propriedade em núcleos urbanos ocupados em desconformidade com a lei, de modo a promover o direito social à moradia, a redução de desigualdades e a defesa do meio ambiente, ajustando assim, a função social da propriedade e da cidade, com a entrega do respectivo título aos seus ocupantes.



Prefeitura Municipal de Santa Maria de Jetibá

Estado do Espírito Santo

Dessa forma, a Comissão Municipal de Regularização Fundiária Urbana está atendendo regularmente aos munícipes, esclarecendo dúvidas e prestando orientações sobre o tema.

Com a finalização do processo administrativo do loteamento Vila Hammer em São Luiz, foram entregues 43 escrituras aos moradores da localidade e os demais processos individuais da área seguem tramitando (aguardando a finalização das pendências para emissão do documento cartorário).

O NUI Vila Felicidade está com o processo administrativo finalizado e no início de 2024 várias escrituras poderão ser entregues aos proprietários locais.

Também, estão em andamento os processos administrativos referentes aos núcleos urbanos informais de Alto Rio Possmoser (denominado de loteamento Theodoro Gabrecht); Virada Berger e em São Sebastião de Belém, no Loteamento de Lucimaro Foesch, além de dar continuidade na regularização em São Luiz com a 3ª fase do programa no bairro. O município realizou audiências públicas em cada localidade e está recebendo a documentação e aguardando as topografias das áreas.



Foto 01 -Audiência pública em Alto Rio Possomouser



Prefeitura Municipal de Santa Maria de Jetibá

Estado do Espírito Santo



Foto 02 -Audiência pública na Virada Berger



Foto 03 -Audiência pública na São Sebastião de Belém

O loteamento de Regularização Fundiária Urbana *Específica* de responsabilidade do loteador Jair Bergamaschi no núcleo urbano informal denominado “Vista Linda” que regularizará 21 lotes, está aguardando o loteador encaminhar vários documentos e projetos.



Foto 04 -Cerimônia de entrega de títulos de posse aos moradores da localidade de Vila Hammer

Fonte: Acervo SECPLA



Prefeitura Municipal de Santa Maria de Jetibá

Estado do Espírito Santo



Foto 05 -Cerimônia de entrega de títulos de posse aos moradores da localidade de Vila Hammer

Ainda, o município assinou convênio do Governo Estadual através do Programa Morar Legal que beneficiará cerca de 400 famílias com as escrituras dos seus lotes nos bairros de Vila Nova e Vila Jetibá.

PROGRAMA DE MELHORIAS HABITACIONAIS “VIVA BEM”

O Programa “Viva bem”, está sendo implementado pela Secretaria de Planejamento e Projetos, em conformidade com a Lei Municipal nº 1.096/2008 e sua alteração Lei nº 2043/2017 e Lei Municipal nº 2429/2021.

O programa visa promover ações no âmbito habitacional proporcionando reformas, adequações, construções e melhorias sanitária em residências de famílias de baixa renda que se encontram em vulnerabilidade social e ou em risco social.

Nenhum processo foi enquadrado no programa de Melhorias Habitacionais no ano de 2023.

RELATÓRIO DE GESTÃO 2023 - CONVÊNIOS

O Município de Santa Maria de Jetibá, celebrou 2023 com o Governo Federal 02 (dois) convênios/contratos de repasse no valor de R\$ **1.313.666,00** (um milhao trezentos e treze mil seiscientos e sessenta e seis reais) e 04 (quatro) convênios com o Governo do



Prefeitura Municipal de Santa Maria de Jetibá

Estado do Espírito Santo

Estado no valor de R\$ **7.122.107,96** (sete milhões cento e vinte e dois mil cento e sete reais e noventa e seis centavos) conforme tabela abaixo:

CONVÊNIOS E CONTRATOS DE REPASSE COM O GOVERNO FEDERAL					
CONVÊNIO	OBJETO	ÓRGÃO	VALOR REPASSE	VALOR CONTRAPARTIDA	TOTAL
940733/2023	Aquisição de Máquinas e Equipamentos para o Município de Santa Maria de Jetibá	Ministério da Agricultura	708.386,87	190.279,13	898.666,00
940960/2023	Construção de Campo de Futebol Society	Ministério do Esporte	405.042,24	9.957,76	415.000,00
TOTAL:			1.313,666,00		
CONVÊNIOS COM O GOVERNO ESTADUAL					
CONVÊNIO	OBJETO	ÓRGÃO	VALOR REPASSE	VALOR CONTRAPARTIDA	TOTAL
002/2023	Aquisição de equipamentos e materiais permanentes para o fortalecimento do Conselho Municipal de Políticas sobre Álcool e outras Drogas e do Centro de Atenção Psicossocial - CAPS I.	Secretaria de Estado - subsecretaria de Estado de Política sobre Drogas	79.766,05	0,00	79.766,05
004/2023	Programa Morar Legal, para Execução de regularização fundiária de interesse social (Reurb-S)	Secretaria de Estado de Saneamento, Habitação e Desenvolvimento Urbano	477.041,71	0,00	477.041,71
032/2023	Reforma e adequação do complexo Esportivo Pomerano, no bairro São Luís em Santa Maria de Jetibá -es.	Secretaria de Estado de Esportes e Lazer	4.652.618,22	0,00	4.652.618,22
033/2023	Construção de Quadra de Esportes no Centro de Santa Maria de Jetiba	Secretaria de Estado de Esportes e Lazer	1.912.681,98	0,00	1.912.681,98
TOTAL:			7.122.107,96		



Prefeitura Municipal de Santa Maria de Jetibá

Estado do Espírito Santo

Relação dos Estabelecimentos Registrados, inspecionados e Fiscalizados pelo S.I.M:

Inspeção, periódica e sistemática, será realizada, atualmente em 16 estabelecimentos registrados no Serviço de Inspeção Municipal:

Classe	Categoria	Quant. de estabelecimento
Carnes	Matadouro-Frigorífico	0
Carnes	Unidade de beneficiamento de carnes e produtos cárneos.	7
Mel	Unidade de beneficiamento de produtos de abelhas	1
Leite	Unidade de beneficiamento de leite e derivados	2
Ovos	Granja Avícola	2
Ovos	Unidade de beneficiamento de ovos e derivados	4
TOTAL		16

GERSON	MAIQUE
SIM 06 - Apis Pommer	SIM 02 - Agroindustria Kruger
SIM 012 - Anali Alimentos	SIM 03 - Agroindustria Pagung
SIM 013 - Linguças Berger	SIM 05 - Agroindustria Kempim
SIM 014 - Agroindustria Reviver	SIM 07 - Agroindustria Ebert
SIM 015 - Agroindustria Davel	SIM 09 - Ovos Casa Pomerana
SIM 016 - Ovos Prochnow	SIM 010 - Ovos Fösch
SIM 017 - Carnes Marquardt	SIM 011 - Avícola Schneider
SIM 018 - Agroindustria Brunow	SIM 019 - Ovos Caramuru
SIM 021 - RAGES	SIM 022 - Ovos Ramlow



Prefeitura Municipal de Santa Maria de Jetibá

Estado do Espírito Santo

Distribuição atual das agroindústrias registradas e em processo de registro (análise documental e visita orientativa). Considerando que os dois médicos veterinários são contratados 20h mensais, ficou acordado essa divisão por questão de logística da localização dos estabelecimentos

Estabelecimentos Registrados no S.I.M.:

Razão Social	Nome Fantasia	Nº do S.I.M.	Classificação		Produtos	Dados de Produção
			CLASSE	SUB CLASSE		
R Kruger - ME	Agroindústria Kruger	002	Estabelecimento de carnes e Derivados	Unidade de Beneficiamento de Carnes e Produtos Cârneos	1) Linguiça Suína Defumada 2) Linguiça Mista Defumada 3) Linguiça Suína Frescal 4) Carne Defumada Congelada de Suíno Com Osso - Costela 5) Bacon em Pedacos 6) Carne Defumada Congelada de Suíno Sem Osso - Lombo 7) Ingredientes Defumados Congelados Para Feijoada - Kit Feijoada 8) Carne Defumada Congelada de Suíno Com Osso - Pernil 9) Carne Defumada Congelada de Suíno Com Osso - Joelho 10) Miúdo Defumado Congelado de Suíno - Pés 11) Miúdo Defumado Congelado de Suíno - Orelha 12) Miúdo Defumado Congelado de Suíno - Rabo	5000 kg/mês
Astomiro Pagung	Agroindústria Pagung	003	Estabelecimento de carnes e Derivados	Unidade de Beneficiamento de Carnes e Produtos Cârneos	1) Linguiça suína defumada; 2) Linguiça suína frescal; 3) Linguiça mista defumada; 4) Carne Congelada de Suíno com Osso - Costela; 5) Carne Congelada de Suíno sem Osso - Lombo; 6) Miúdos congelados de suínos(pé, orelha e rabo) Kit Feijoada; 7) Linguiça de carne suína frescal apimentada; 8) Linguiça de carne suína frescal com queijo; 9) Carne congelada de suíno sem osso - Alcatra ; 10) Carne congelada de suíno sem osso - Picanha; 11) Carne congelada de suíno sem osso - Filé Mignon;	4500kg/mês



Prefeitura Municipal de Santa Maria de Jetibá

Estado do Espírito Santo

					12) Carne congelada de suíno sem osso - Barriga; 13) Carne congelada de suíno sem osso - Pernil; 13) Miúdo congelado de Suíno - Fígado ; 14) Espinhaço congelado de suíno - Suan; 15) Carne Resfriada de suíno sem osso - Lombo; 16) Linguiça congelada mista defumada; 17) Linguiça congelada de carne suína defumada;	
José Carlos Linhaus	Agroindústria Kempim LTDA	005	Estabelecimento de carnes e Derivados	Unidade de Beneficiamento de Carnes e Produtos Cárneos	1) Linguiça suína defumada; 2) Linguiça mista defumada; 3) Linguiça de carne suína frescal; 4) Linguiça de Carne Suína Frescal com Jiló; 5) Linguiça de Carne Suína Frescal com Bacon e Queijo; 6) Carne Defumada Congelada de Suíno Sem Osso - Lombo; 7) Carne Defumada Congelada de Suíno Com Osso - Costela; 8) Bacon em Pedacos; 9) Codeguim; 10) Ingredientes Defumados Congelados Para Feijoadas - Kit Feijoadas; 11) Torresmo de Rolo;	1000kg/ mês
Associação de Apicultores de Santa Maria de Jetibá	APISPOMER	006	Estabelecimento de Mel	Unidade de Beneficiamento de Produtos de Abelhas	-Mel	00
Zeinha G. Ebert	Agroindústria Ebert	007	Estabelecimento de Leite	Unidade de Beneficiamento de Leite e Derivados	1) Queijo Minas Frescal; 2) Queijo Minas.	350 kg/mês
Elilza Bullerjan Lemke	Ovos Casa Pomerana	009	Estabelecimento de ovos	Unidade de Beneficiamento de Ovos e Derivados	- Ovos Caipira	2700 ovos/mês



Prefeitura Municipal de Santa Maria de Jetibá

Estado do Espírito Santo

Fábio Fösch	Ovos Fösch	010	Estabelecimento de ovos	Granja Avícola	1) Ovos Brancos tipo Jumbo; 2) Ovos Brancos tipo Extra; 3) Ovos Brancos tipo Grande; 4) Ovos Brancos tipo Pequeno; 5) Ovos Vermelhos tipo Extra; 6) Ovos Vermelhos tipo Grande; 7) Ovos tipo industrial .	700.000 ovos/mês
Irineu Schneider	Avícola Schneider	011	Estabelecimento de ovos	Granja Avícola	1) Ovos Brancos tipo Jumbo; 2) Ovos Brancos tipo Extra; 3) Ovos Brancos tipo Grande; 4) Ovos Brancos tipo Pequeno; 5) Ovos vermelhos tipo Grande; 6) Ovos vermelhos tipo Extra; 7) Ovos tipo industrial;	710.000 ovos/mês
André Natan Huguinim	Anali Alimentos	012	Estabelecimento de ovos	Unidade de Beneficiamento de Ovos e Derivados	1) Ovos de Codorna em Conserva; 2) Ovos de codorna in natura.	700.000 ovos/mês
Eder Berger	Linguiças Berger	013	Estabelecimento de carnes e Derivados	Unidade de Beneficiamento de Carnes e Produtos Cárneos	1) Linguiça de Carne Bovina Defumada; 2) Linguiça de Carne Suína Defumada; 3) Linguiça Mista Defumada	1200 kg/mês
Jacimar Timm	Agroindústria Reviver	014	Estabelecimento de Leite	Unidade de Beneficiamento de Leite e Derivados	1) Queijo Minas; 2) Manteiga comum com sal; 3) Doce de leite com coco.	450 kg/ mês
José Elmo Davel - ME	Agroindústria Davel	015	Estabelecimento de carnes e Derivados	Unidade de Beneficiamento de Carnes e Produtos Cárneos	1) Linguiça Mista Defumada; 2) Linguiça Suína Defumada.	2100 kg/mês
Sandiel Prochnow Saick	Ovos Prochnow	016	Estabelecimento de ovos	Unidade de Beneficiamento de Ovos e Derivados	1) Ovos Brancos tipo Jumbo; 2) Ovos Brancos tipo Extra; 3) Ovos Brancos tipo Grande; 4) Ovos Brancos tipo Pequeno; 5) Ovos tipo industrial.	550.000 ovos/ mês
Renato Marquardt	Carnes Marquardt Ltda	017	Estabelecimento de carnes e Derivados	Unidade de Beneficiamento de Carnes e Produtos Cárneos	1) Linguiça de Carne Mista Defumada; 2) Linguiça de Carne Bovina Defumada; 3) Linguiça de Carne Suína Defumada; 4) Carne Resfriada de Suíno sem osso - Lombo (bifes); 5) Carne Resfriada de Suíno sem osso- Barriga com Pele; 6) Toucinho Resfriado de suíno; 7) Pertences congelados de suíno para Feijoada (pés, orelhas e rabo);	5030 KG/ mês



Prefeitura Municipal de Santa Maria de Jetibá

Estado do Espírito Santo

					<p>8) Cabeça congelada de suíno; 9) Carne resfriada de suíno sem osso - Pernil (cubos) ; 10) Gordura resfriada de suíno; 11) Carne congelada de suíno com osso - Costela; 12) Carne congelada de bovino sem osso - Contra-filé; 13) Carne congelada de bovino sem osso - Picanha; 14) Carne resfriada de bovino com osso - costela do dianteiro 15) Carne congelada de bovino sem osso - coxão mole; 16) Carne congelada de bovino sem osso - fralda; 17) Carne congelada de bovino sem osso - Alcatra; 18) Carne congelada de bovino sem osso - Peito; 19) Carne congelada de bovino sem osso - Peito(bifes); 20) Carne resfriada de bovino sem osso - Acém (cubos); 21) Carne congelada de bovino sem osso - Cupim; 22) Carne congelada de bovino sem osso - Cupim(bifes); 23) Miúdo congelado de Bovino - Rabo; 24) Carne congelada de bovino sem osso - Patinho(bifes); 25) Miúdo congelado de Bovino - Mocotó; 26) Miúdo congelado de Bovino - Fígado; 27) Carne resfriada de Suíno com osso - Costela; 28) Carne resfriada de bovino com osso - costela do traseiro 29) Carne congelada de bovino sem osso - Filé mignon 30) Carne congelada de bovino sem osso - Maminha da alcatra; 31) Gordura congelada de bovino 32) Carne congelada de suíno sem osso - Pernil(cubos) 33) Gordura congelada de suíno 34) Carne congelada de suíno sem osso - Patinho(bifes) 35) Carne congelada de suíno sem osso - Barriga com pele; 36) Carne congelada de bovino sem osso - Alcatra</p>	
--	--	--	--	--	--------------------------------------------------------------------------------------------------------------------------------------------------------------------------------------------------------------------------------------------------------------------------------------------------------------------------------------------------------------------------------------------------------------------------------------------------------------------------------------------------------------------------------------------------------------------------------------------------------------------------------------------------------------------------------------------------------------------------------------------------------------------------------------------------------------------------------------------------------------------------------------------------------------------------------------------------------------------------------------------------------------------------------------------------------------------------------------------------------------------------------------------------------------------------------------------------------------------------------------------------------------------------------------------------------------------------------------------------------------------------------------------------------------------------------------------------------------------------------------------------------------------------------------------------------------------------------------------------------	--



Prefeitura Municipal de Santa Maria de Jetibá

Estado do Espírito Santo

					(bifes) 37) Carne congelada de bovino sem osso - Picanha (bifes) 38) Carne congelada de bovino sem osso - Coxão mole (bifes) 39) Carne congelada de bovino sem osso - Contra Filé (bifes) 40) Miúdo congelado de Bovino - Fígado 41) Miúdo congelado de Suíno - Fígado 42) Espinhaço Congelado de Suíno	
Denizar Brunow	Agroindústria Brunow	018	Estabelecimento de carnes e Derivados	Unidade de Beneficiamento de Carnes e Produtos Carneos	1) Linguiça de carne suína sal; 2) Linguiça mista defumada; 3) Linguiça de carne suína mada; 4) Linguiça de carne bovina mada.	1200 kg/mês
Indústria de Ovos Caramuru LTDA EPP	Ovos Caramuru	019	Estabelecimento de ovos	Unidade de Beneficiamento de Ovos e Derivados	1) Ovos de codorna em semiconserva 2) Ovos de codorna em semiconserva - produto de uso industrial	30.000,00 kg/mês
Alinne Boldt Raasch	Pôr do Sol Agroindústria	020	Estabelecimento de Leite	Unidade de Beneficiamento de Leite e Derivados	1) Queijo Minas; 2) Queijo Minas Frescal; 3) Coalhada Integral; 4) Manteiga comum com sal; 5) Requeijão cremoso; 6) Requeijão.	00

* Agroindústria Pôr do Sol, de SIM 020, solicitou o cancelamento do registro

Total de 16 estabelecimentos registrados e 121 produtos registrados.



Prefeitura Municipal de Santa Maria de Jetibá

Estado do Espírito Santo

2. DAS CONTAS DE GESTÃO

Relatório abordando aspectos de natureza orçamentária, financeira fiscal, operacional e patrimonial conforme segue:

a) Dos Atendimentos aos limites constitucionais

a.1) Educação

a.1.1) Análise da Conta FUNDEB

Conforme dispõe o artigo 212 e artigo 212A da Constituição da República/1988 o Município não poderá aplicar menos que 25% da receita resultante de impostos e transferências na manutenção e no desenvolvimento da Educação e no mínimo 70% dos recursos provenientes do Fundo de Manutenção e Desenvolvimento da Educação Básica e de Valorização dos Profissionais da Educação (FUNDEB) para pagamento dos profissionais do magistério da educação básica em efetivo exercício.

Constatamos o saldo de R\$ 1.917.319,17 nas contas bancárias do FUNDEB no dia 31/12/2022 tendo como base a arrecadação e rendimentos de aplicações financeiras.

RECEITA	VALOR
Transferências do FUNDEB	28.117.177,69
Rendimentos de Aplicação Financeira do FUNDEB	169.550,25
TOTAL	28.286.727,94

Fonte: Cidades TCEES - Anexo 8 - RREO - Rateio por fonte- Acesso em 25/03/2024.

Como base nos valores acima descritos o Município deveria utilizar no mínimo 70% da conta do FUNDEB, o que representa R\$ 19.800.709,56, para pagamento de professores.

Entretanto a folha de pagamento com os profissionais do magistério consumiu o equivalente a dos recursos do FUNDEB elevando o gasto para 91,58% (Cidades



Prefeitura Municipal de Santa Maria de Jetibá

Estado do Espírito Santo

TCCES - anexo 8), gerando um excedente de R\$ 6.107.312,91 cumprindo portando o que determina a Constituição da República Federativa do Brasil de 1988.

Conforme previsto na CF/88 o Município deveria utilizar no máximo 30% da conta do FUNDEB, o que representa R\$ 8.486.018,38, para pagamento das despesas com manutenção e desenvolvimento do ensino.

DESPESAS DO FUNDEB			
	Despesas Empenhadas	Despesas Liquidadas	RPNP
FUNDEB 70%	25.908.022,47	25.907.562,33	460,14
FUNDEB 30%	4.650.418,79	4.650.418,79	0,00
TOTAL GERAL	30.558.441,26	30.557.981,12	460,14
Fonte: Cidades TCEES - Anexo 8 - RREO - Rateio por fonte- Acesso em 25/03/2024.			

Com base nas receitas efetivamente arrecadadas até o dia 31/12/2023, o Município de Santa Maria Jetibá, acredita ter cumprido o limite mínimo de 25% do total das despesas com manutenção e desenvolvimento do ensino. Para fins de cálculo do limite constitucional no mínimo de 25% das receitas resultantes de impostos deverão ser aplicadas com educação infantil e ensino fundamental conforme determina o artigo 212 da CF/88.

Art. 212 - A União aplicará, anualmente, nunca menos de dezoito, e os Estados, o Distrito Federal e os Municípios vinte e cinco por cento, no mínimo, da receita resultante de impostos, compreendida a proveniente de transferências, na manutenção e desenvolvimento do ensino.

RECEITA RESULTANTE DE IMPOSTOS	RECEITAS REALIZADAS Até o Bimestre (a)
1 - RECEITA DE IMPOSTOS	15.986.436,93
1.1 - Receita Resultante do Imposto sobre a Propriedade Predial e Territorial Urbana - IPTU	1.705.895,40
1.2 - Receita Resultante do Imposto sobre Transmissão Inter Vivos - ITBI	1.313.584,64
1.3 - Receita Resultante do Imposto sobre Serviços de Qualquer Natureza - ISS	7.470.505,16
1.4 - Receita Resultante do Imposto de Renda Retido na Fonte - IRRF	5.496.451,73
2 - RECEITA DE TRANSFERÊNCIAS CONSTITUCIONAIS E LEGAIS	156.354.540,62
2.1 - Cota-Parte FPM	45.836.789,48
2.1.1 - Parcela referente à CF, art. 159, I, alínea b	44.026.065,85



Prefeitura Municipal de Santa Maria de Jetibá

Estado do Espírito Santo

2.1.2 - Parcela referente à CF, art. 159, I, alínea d e e	1.810.723,63
2.2 - Cota-Parte ICMS	100.716.084,59
2.3 - Cota-Parte IPI-Exportação	1.092.368,45
2.4 - Cota-Parte ITR	139.830,72
2.5 - Cota-Parte IPVA	7.552.019,56
2.6 - Cota-Parte IOF-Ouro	0,00
2.7- Compensações Financeiras Provenientes de Impostos e Transferências Constitucionais	1.017.447,82
3- TOTAL DA RECEITA RESULTANTE DE IMPOSTOS (1 + 2)	172.340.977,55
4- TOTAL DESTINADO AO FUNDEB - 20% DE ((2.1.1) + (2.2) + (2.3) + (2.4) + (2.5) + (2.7))	29.906.423,98
5- VALOR MÍNIMO A SER APLICADO EM MDE ALÉM DO VALOR DESTINADO AO FUNDEB	12.176.480,99

RECEITAS RECEBIDAS DO FUNDEB NO EXERCÍCIO	RECEITAS REALIZADAS Até o Bimestre (b)
6- RECEITAS RECEBIDAS DO FUNDEB	38.286.727,94
6.1- FUNDEB - Impostos e Transferências de Impostos	28.286.727,94
6.1.1- Principal	28.117.177,69
6.1.2- Rendimentos de Aplicação Financeira	169.550,25
6.2- FUNDEB - Complementação da União - VAAF	
6.2.1- Principal	
6.2.2- Rendimentos de Aplicação Financeira	
6.3- FUNDEB - Complementação da União - VAAT	
6.3.1- Principal	
6.3.2- Rendimentos de Aplicação Financeira	
7- RESULTADO LÍQUIDO DAS TRANSFERÊNCIAS DO FUNDEB (6.1.1 - 4)¹	-1.789.246,29

RECURSOS RECEBIDOS EM EXERCÍCIOS ANTERIORES E NÃO UTILIZADOS (SUPERÁVIT)	VALOR
8- TOTAL DOS RECURSOS DE SUPERÁVIT	1.014.132,92
8.1- SUPERÁVIT DO EXERCÍCIO IMEDIATAMENTE ANTERIOR	1.137.764,54
8.2- SUPERÁVIT RESIDUAL DE OUTROS EXERCÍCIOS	-123.631,62
9- TOTAL DOS RECURSOS DO FUNDEB DISPONÍVEIS PARA UTILIZAÇÃO (6 +8)	29.300.860,86

Fonte: Cidades TCEES - Anexo 8 - RREO - Rateio por fonte- Acesso em 25/03/2024.

a.1.3) Índices de Aplicação em Educação

Em 2023, em relação à Educação, deveria ser aplicado o montante mínimo de R\$ 43.085.244,39 na Manutenção e Desenvolvimento do Ensino, correspondendo a 25% da Receita Líquida de Impostos e Transferências. No entanto, foi verificada uma aplicação de R\$ 55.284.761,17, equivalendo a 32,08%, superando, portanto, a aplicação mínima estabelecida.

Critérios	Exercícios		
	2021	2022	2023
% sobre Receitas de Impostos			
Receita Líquida dos Impostos (1)	137.716.595,68	151.732.886,81	172.340.977,55
Aplicação Manut. E Desenv. Do Ensino (2)	37.985.631,99	48.562.295,40	55.284.761,17



Prefeitura Municipal de Santa Maria de Jetibá

Estado do Espírito Santo

% Aplicação Manut. Desenv. Ensino (2/1)	27,58	32,01	32,08
25% da Receita Resultante de Impostos (3)	34.429.148,92	37.933.221,70	43.085.244,38
Receita FUNDEB (4)	22.398.718,30	25.268.840,36	28.286.727,94
% Min. Remuneração do Magistério [60%do (5)]	60%	70%	70%
Aplicação de Remuneração do Magistério (6)	18.129.547,25	18.605.537,49	25.908.022,47
60% e 70% da Receita FUNDEB	13.439.230,98	17.688.188,25	19.800.709,55
% Aplicação Remuneração Magistério (6/5)	91,39%	73,63	91,59

Fonte: Cidades TCEES - Anexo 8 - RREO - Rateio por fonte- Acesso em 23/03/2024.

Com relação ao percentual mínimo de 70% da receita proveniente do FUNDEB na remuneração dos profissionais do magistério, em 2023, o Governo aplicou o valor de R\$ 25.908.022,47, equivalente ao percentual de 91,59% perfazendo uma aplicação superior ao limite mínimo de aplicação.

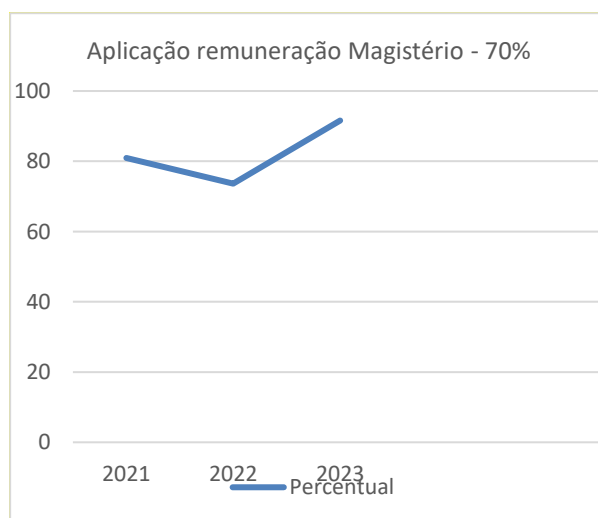
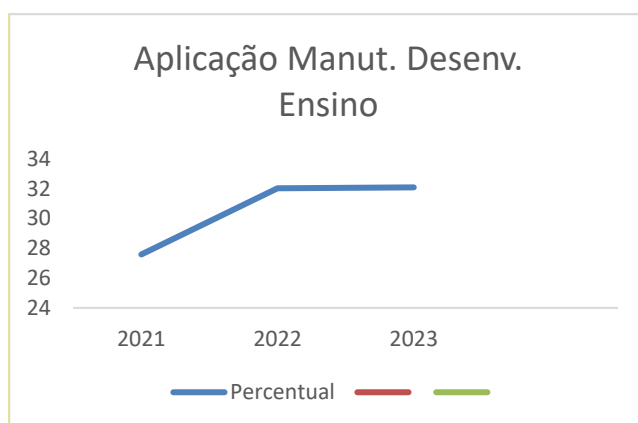



Prefeitura Municipal de Santa Maria de Jetibá

Estado do Espírito Santo

a.2) Índices de Aplicação em Saúde

a.2.1) Aplicações na Saúde

A Lei Complementar Nº 141, de 13/01/2012, regulamenta o § 3º do artigo 198 da Constituição Federal referente aos valores mínimos a serem aplicados anualmente pelos entes da federação em ações e serviços públicos de saúde. O artigo 7º da referida lei determina:

*“Art. 7º - Os **Municípios** e o Distrito Federal aplicarão anualmente em **ações e serviços públicos de saúde**, no mínimo, **15% (quinze por cento)** da arrecadação dos impostos a que se refere o art. 156 e dos recursos de que tratam o art. 158 e a alínea „b” do inciso I do caput e o § 3º do art. 159, todos da Constituição Federal.”*

(Grifos nossos)

No dia 16/01/2012 foi publicado no Diário oficial da União a lei Complementar nº 141, de 13/01/2013. Segundo o parágrafo único do artigo 2º da referida Lei reforça a necessidade de que os gastos sejam aplicados através do Fundo de Saúde, conforme descrição a seguir:

“Art. 2º Para fins de apuração da aplicação dos recursos mínimos estabelecidos nesta Lei Complementar, considerar-se-ão como despesas com ações e serviços públicos de saúde aquelas voltadas para promoção, proteção e recuperação da saúde que atendam, simultaneamente, aos princípios estatuídos no art. 7º da lei nº 8.080, de 19 de setembro de 1990, e às seguintes diretrizes:

(...)

*Parágrafo único. Além de atender aos critérios estabelecidos no caput, as despesas com ações e serviços públicos de saúde realizados pela União, pelos Estados, pelo Distrito Federal e pelos Municípios deverão ser financiados com **recursos movimentados por meio dos respectivos fundos de saúde.**”*

(Grifo nosso)

As tabelas representadas abaixo demonstram os valores recebidos e aplicados em ações e serviços públicos de saúde durante o exercício de 2023 de acordo com o valor arrecadado neste mesmo exercício.

RECEITAS RESULTANTES DE IMPOSTOS E TRANSFERÊNCIAS CONSTITUCIONAIS E LEGAIS	PREVISÃO INICIAL	PREVISÃO ATUALIZADA (a)	Até o Bimestre (b)	% (b /a) x 100
RECEITA DE IMPOSTOS (I)	14.912.000,00	14.912.000,00	15.986.436,93	107,21
Receita Resultante do Imposto Predial e Territorial Urbano - IPTU	2.395.000,00	2.395.000,00	1.705.895,40	71,23
Receita Resultado do Imposto sobre Serviços de Qualquer Natureza - ITBI	2.000.000,00	2.000.000,00	1.313.584,64	65,68
Receita Resultante do Imposto sobre Serviços de Qualquer Natureza - ISS	6.917.000,00	6.917.000,00	7.470.505,16	108,00
Receita Resultante do Imposto sobre a Renda e Proventos de Qualquer Natureza Retido na Fonte - IRRF	3.600.000,00	3.600.000,00	5.496.451,73	152,68



Prefeitura Municipal de Santa Maria de Jetibá

Estado do Espírito Santo

RECEITA DE TRANSFERÊNCIAS CONSTITUCIONAIS E LEGAIS (II)	157.100.000,00	157.100.000,00	154.543.816,99	98,37
Cota-Parte FPM	45.000.000,00	45.000.000,00	44.026.065,85	97,84
Cota-Parte ITR	150.000,00	150.000,00	139.830,72	93,22
Cota-Parte IPVA	9.000.000,00	9.000.000,00	7.552.019,56	83,91
Cota-Parte ICMS	102.000.000,00	102.000.000,00	100.716.084,59	98,74
Cota-Parte IPI - Exportação	950.000,00	950.000,00	1.092.368,45	114,99
Compensações Financeiras Provenientes de Impostos e Transferências Constitucionais	0,00	500.000,00	0,00	0,00
Desoneração ICMS (LC 87/96)	500.000,00	0,00	1.017.447,82	0,00
Outras	0,00	0,00	0,00	0,00
TOTAL DAS RECEITAS RESULTANTES DE IMPOSTOS E TRANSFERÊNCIAS CONSTITUCIONAIS E LEGAIS - (III) = (I) + (II)	172.012.000,00	172.012.000,00	170.530.253,92	99,14

Fonte: Sistema de Contabilidade Pública E&L - RREO - Anexo 12 - Acesso em 25/03/2024

DESPESAS COM AÇÕES E SERVIÇOS PÚBLICOS DE SAÚDE (ASPS) - POR SUBFUNÇÃO E CATEGORIA ECONÔMICA COMPUTADAS NO CÁLCULO DO MÍNIMO	DOTAÇÃO INICIAL	DOTAÇÃO ATUALIZADA (c)	DESPESAS EMPENHADAS		DESPESAS LIQUIDADAS		DESPESAS PAGAS		INSCRITAS EM RESTOS A PAGAR NÃO PROCESSADO (G)
			Até o Bimestre (d)	% (d/c) x 100	Até o <Din> (e)	% (e/c) x 100	Até o Bimestre (f)	% (f/c) x 100	
ATENÇÃO BÁSICA (IV)	10.128.628,78	8.697.898,39	7.945.059,59	91,34	7.633.581,73	87,76	7.572.862,16		311.477,86
Despesas Correntes	9.914.118,21	8.291.191,64	7.543.933,84	90,99	7.238.699,98	87,31	7.177.980,41		305.233,86
Despesas de Capital	1.214.510,57	406.706,75	401.125,75	98,63	394.881,75	97,09	394.881,75		6.244,00
ASSISTÊNCIA HOSPITALAR E AMBULATORIAL (V)	13.864.039,70	12.966.667,56	12.562.713,51	96,88	11.778.094,19	90,83	11.762.992,60		784.619,32
Despesas Correntes	12.163.839,70	12.912.352,06	12.521.713,51	96,97	11.2737.094,19	90,90	11.721.992,60		784.619,32
Despesas de Capital	1.700.200,00	54.315,50	41.000,00	75,48	41.000,00	75,48	41.000,00		
SUPORTE PROFILÁTICO E TERAPÊUTICO (VI)	1.143.142,52	885.816,51	661.689,98	74,70	649.789,98	73,35	649.789,98		11.900,00
Despesas Correntes	1.138.142,52	885.816,51	661.689,98	74,70	649.789,98	73,35	649.789,98		11.900,00
Despesas de Capital	5.000,00								
VIGILÂNCIA SANITÁRIA (VII)	856.801,57	858.019,87	697.576,24	81,30	658.738,97	76,77	650.658,70		38.837,27
Despesas Correntes	616.801,57	858.019,87	697.576,24	81,30	658.738,97	76,77	650.658,70		38.837,27
Despesas de Capital									
VIGILÂNCIA EPIDEMIOLÓGICA (VIII)	759.684,88	1.313.640,77	1.240.200,19	94,41	1.216.852,80	92,63	1.200.647,54		23.347,39
Despesas Correntes	614.684,88	1.310.190,77	1.236.750,19	94,39	1.213.402,80	92,61	1.197.197,54		23.347,39
Despesas de Capital	145.000,00	3.450,00	3.450,00	100,00	3.450,00	100,00	3.450,00		
ALIMENTAÇÃO E NUTRIÇÃO (IX)									
Despesas Correntes									
Despesas de Capital									
OUTRAS SUBFUNÇÕES (X)	8.984.381,65	8.839.638,86	8.602.600,80	97,32	8.566.373,52	96,91	8.511.560,35		36.227,28
Despesas Correntes	8.939.181,65	8.836.855,26	8.599.817,20	97,32	8.563.589,92	96,91	8.508.776,75		36.227,28
Despesas de Capital	45.200,00	2.783,60	2783,60	100,00	2.783,60	100,00	2.783,60		
TOTAL (XI) = (IV + V + VI + VII + VIII + IX + X)	35.736.679,10	33.561.681,96	31.709.840,31	94,48	30.503.431,19	90,89	30.348.511,33		1.206.409,12

Fonte: Sistema de Contabilidade Pública E&L - RREO - Anexo 12 - Acesso em 25/03/2024

APURAÇÃO DO CUMPRIMENTO DO LIMITE MÍNIMO PARA APLICAÇÃO EM ASPS	DESPESAS EMPENHADAS (d)	DESPESAS LIQUIDADAS (e)	DESPESAS PAGAS (f)
Total das Despesas com ASPS (XII) = (XI)	31.709.840,31	30.503.431,19	30.348.511,33
(-) Restos a Pagar Não Processados Inscritos Indevidamente no Exercício sem Disponibilidade Financeira (XIII)			
(-) Despesas Custeadas com Recursos Vinculados à Parcela do Percentual Mínimo que não foi Aplicada em ASPS em Exercícios Anteriores (XIV)			
(-) Despesas Custeadas com Disponibilidade de Caixa Vinculada aos Restos a Pagar Cancelados (XV)			
(=) VALOR APLICADO EM ASPS (XVI) = (XII - XIII - XIV - XV)	31.709.840,31	30.503.431,19	30.348.511,33



Prefeitura Municipal de Santa Maria de Jetibá

Estado do Espírito Santo

Despesa Mínima a ser Aplicada em ASPS (XVII) = (III) x 15% (LC 141/2012)			25.579.538,09
Despesa Mínima a ser Aplicada em ASPS (XVII) = (III) x % (Lei Orgânica Municipal)			
Diferença entre o Valor Aplicado e a Despesa Mínima a ser Aplicada (XVIII) = (XVI (d ou e) - XVII)	6.130.302,22	4.923.893,10	4.768.973,24
Limite não Cumprido (XIX) = (XVIII) (Quando valor for inferior a zero)			
PERCENTUAL DA RECEITA DE IMPOSTOS E TRANSFERÊNCIAS CONSTITUCIONAIS E LEGAIS APLICADO EM ASPS (XVI / III)*100 (mínimo de 15% conforme LC nº 141/2012 ou % da Lei Orgânica Municipal)	18,59	17,89	

Fonte: Sistema de Contabilidade Pública E&L - RREO - Anexo 12 - Acesso em 25/03/2024

Em relação às despesas com Saúde, o Governo no exercício de 2023 deveria aplicar o montante de R\$ 25.579.538,08, correspondente a 15,00% da Receita Líquida de Impostos em ações e serviços públicos de saúde. No entanto, foram aplicados R\$ 31.709.840,31, equivalente a 18,59%, representando uma aplicação maior em relação à aplicação mínima estabelecida pela LC nº 141/2012.

Critérios	Exercícios		
	2021	2022	2023
% sobre Receitas de Impostos			
Receita Líquida dos Impostos (1)	137.716.595,68	148.333.154,91	170.530.253,92
Aplicação mínima em Saúde (15%)	20.657.489,35	22.249.973,24	25.579.538,08
Aplicação efetiva em saúde (2)	29.213.310,23	31.509.607,63	31.709.840,31
% Min. Saúde [15% do (1)]	15%	15%	15%
% Aplicação Saúde (2/1)	21,21%	21,24%	18,59%

Fonte: Sistema de Contabilidade Pública E&L - RREO - Anexo 12 - Acesso em 25/03/2024

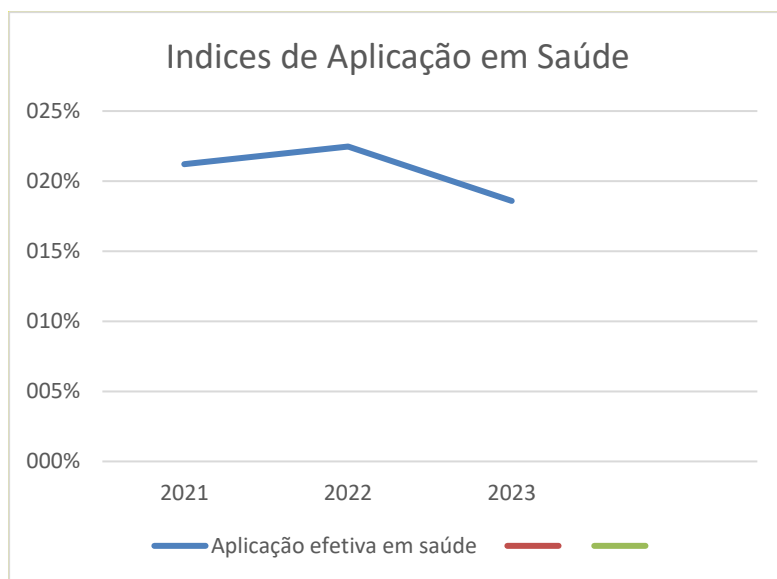

a.3) Da Transferência para o Poder Legislativo



Prefeitura Municipal de Santa Maria de Jetibá

Estado do Espírito Santo

O Executivo Municipal, em obediência ao texto constitucional, apurou e repassou o duodécimo à Câmara Municipal dentro do percentual e prazo previsto, vejamos:

Art. 29-A. O total da despesa do Poder Legislativo Municipal, incluídos os subsídios dos Vereadores e excluídos os gastos com inativos, não poderá ultrapassar os seguintes percentuais, relativos ao somatório da receita tributária e das transferências previstas no § 5o do art. 153 e nos arts. 158 e 159, efetivamente realizado no exercício anterior: (Incluído pela Emenda Constitucional nº 25, de 2000)

I - oito por cento para Municípios com população de até cem mil habitantes; (Incluído pela Emenda Constitucional nº 25, de 2000)

I - 7% (sete por cento) para Municípios com população de até 100.000 (cem mil) habitantes; (Redação dada pela Emenda Constituição Constitucional nº 58, de 2009).

(...)

Art. 168. Os recursos correspondentes às dotações orçamentárias, compreendidos os créditos suplementares e especiais, destinados aos órgãos dos Poderes Legislativo e Judiciário, do Ministério Público e da Defensoria Pública, ser-lhes-ão entregues até o dia 20 de cada mês, em duodécimos, na forma da lei complementar a que se refere o art. 165, § 9º. (Redação dada pela Emenda Constitucional nº 45, de 2004).

MOVIMENTO FINANCEIRO								
MOVIMENTO		RECEBEDOR					ORIGEM	DESTINO
Tipo	Nome	Unidade Gestora	Número	Data	Vlr Repassado	Fonte de Recurso	Conta	Data Banco
VPD	DUODÉCIMO CAMARA MUNICIPAL	062L0200001 - CÂMARA MUNICIPAL DE SANTA MARIA DE JETIBÁ	00000 01	18/01/2023	R\$817.231,02	1500000000001 - RECURSOS NÃO VINCULADOS DE IMPOSTOS E TRANSFERÊNCIAS DE IMPOSTOS	10.559.458 - CONTA MOVIMENTO PMSMJ	18/01/2023
VPD	DUODÉCIMO CAMARA MUNICIPAL	062L0200001 - CÂMARA MUNICIPAL DE SANTA MARIA DE JETIBÁ	00000 02	16/02/2023	R\$817.231,07	1500000000001 - RECURSOS NÃO VINCULADOS DE IMPOSTOS E TRANSFERÊNCIAS DE IMPOSTOS	10.559.458 - CONTA MOVIMENTO PMSMJ	16/02/2023
VPD	DUODÉCIMO CAMARA MUNICIPAL	062L0200001 - CÂMARA MUNICIPAL DE SANTA MARIA DE JETIBÁ	00000 03	16/03/2023	R\$817.231,07	1500000000001 - RECURSOS NÃO VINCULADOS DE IMPOSTOS E TRANSFERÊNCIAS DE IMPOSTOS	10.559.458 - CONTA MOVIMENTO PMSMJ	16/03/2023
VPD	DUODÉCIMO CAMARA MUNICIPAL	062L0200001 - CÂMARA MUNICIPAL DE SANTA MARIA DE JETIBÁ	00000 04	18/04/2023	R\$817.231,07	1500000000001 - RECURSOS NÃO VINCULADOS DE IMPOSTOS E TRANSFERÊNCIAS DE IMPOSTOS	10.559.458 - CONTA MOVIMENTO PMSMJ	18/04/2023
VPD	DUODÉCIMO CAMARA MUNICIPAL	062L0200001 - CÂMARA MUNICIPAL DE SANTA MARIA DE JETIBÁ	00000 05	17/05/2023	R\$817.231,07	1500000000001 - RECURSOS NÃO VINCULADOS DE IMPOSTOS E TRANSFERÊNCIAS DE IMPOSTOS	10.559.458 - CONTA MOVIMENTO PMSMJ	17/05/2023



Prefeitura Municipal de Santa Maria de Jetibá

Estado do Espírito Santo

VPD	DUODÉCIMO CAMARA MUNICIPAL	062L0200001 - CÂMARA MUNICIPAL DE SANTA MARIA DE JETIBÁ	00000 06	19/06/2023	R\$817.231,07	1500000000001 - RECURSOS NÃO VINCULADOS DE IMPOSTOS E TRANSFERÊNCIAS DE IMPOSTOS	10.559.458 - CONTA MOVIMENTO PMSMJ	19/06/2023
VPD	DUODÉCIMO CAMARA MUNICIPAL	062L0200001 - CÂMARA MUNICIPAL DE SANTA MARIA DE JETIBÁ	00000 07	18/07/2023	R\$817.231,07	1500000000001 - RECURSOS NÃO VINCULADOS DE IMPOSTOS E TRANSFERÊNCIAS DE IMPOSTOS	10.559.458 - CONTA MOVIMENTO PMSMJ	18/07/2023
VPD	DUODÉCIMO CAMARA MUNICIPAL	062L0200001 - CÂMARA MUNICIPAL DE SANTA MARIA DE JETIBÁ	00000 08	18/08/2023	R\$817.231,07	1500000000001 - RECURSOS NÃO VINCULADOS DE IMPOSTOS E TRANSFERÊNCIAS DE IMPOSTOS	10.559.458 - CONTA MOVIMENTO PMSMJ	18/08/2023
VPD	DUODÉCIMO CAMARA MUNICIPAL	062L0200001 - CÂMARA MUNICIPAL DE SANTA MARIA DE JETIBÁ	00000 09	18/09/2023	R\$817.231,07	1500000000001 - RECURSOS NÃO VINCULADOS DE IMPOSTOS E TRANSFERÊNCIAS DE IMPOSTOS	10.559.458 - CONTA MOVIMENTO PMSMJ	18/09/2023
VPD	DUODÉCIMO CAMARA MUNICIPAL	062L0200001 - CÂMARA MUNICIPAL DE SANTA MARIA DE JETIBÁ	00000 10	17/10/2023	R\$817.231,07	1500000000001 - RECURSOS NÃO VINCULADOS DE IMPOSTOS E TRANSFERÊNCIAS DE IMPOSTOS	10.559.458 - CONTA MOVIMENTO PMSMJ	17/10/2023
VPD	DUODÉCIMO CAMARA MUNICIPAL	062L0200001 - CÂMARA MUNICIPAL DE SANTA MARIA DE JETIBÁ	00000 11	17/11/2023	R\$817.231,07	1500000000001 - RECURSOS NÃO VINCULADOS DE IMPOSTOS E TRANSFERÊNCIAS DE IMPOSTOS	10.559.458 - CONTA MOVIMENTO PMSMJ	17/11/2023
VPD	DUODÉCIMO CAMARA MUNICIPAL	062L0200001 - CÂMARA MUNICIPAL DE SANTA MARIA DE JETIBÁ	00000 12	06/12/2023	R\$817.231,07	1500000000001 - RECURSOS NÃO VINCULADOS DE IMPOSTOS E TRANSFERÊNCIAS DE IMPOSTOS	10.559.458 - CONTA MOVIMENTO PMSMJ	06/12/2023
					R\$ 9.806.772,79			

Fonte: Sistema de Contabilidade Pública E&L - Relatório de Movimentação Financeira - Acesso em 25/03/2024

b) Dos atendimentos aos limites estabelecidos pela LRF.

b.1) Despesas com pessoal

Conforme dispõe o Art. 18, §1º, da Lei Complementar 101/2000 a despesa total com pessoal é:

O somatório dos gastos do ente da federação com os ativos, os inativos e os pensionistas, relativos a mandatos eletivos, cargos funções ou empregos, civis, militares e de membros de poder, com quaisquer espécies remuneratórias, tais como vencimentos e vantagens, fixas e variáveis, subsídios, proventos da aposentadoria, reformas e pensões, inclusive adicionais, gratificações, horas extras e vantagens pessoais de qualquer natureza, bem como encargos sociais e contribuições recolhidas pelo ente às entidades de previdências.



Prefeitura Municipal de Santa Maria de Jetibá

Estado do Espírito Santo

A LRF estabelece três limites distintos referentes à Despesa com Pessoal: Limite Máximo, oscila de acordo com o ente ou órgão; Limite Prudencial, corresponde a 95% do valor do Limite Máximo; e o Limite Prudencial, que corresponde a 90% do Limite Máximo.

DESPESA COM PESSOAL - PODER EXECUTIVO	DESPESAS EXECUTADAS (Últimos 12 meses)	
	LIQUIDADAS (a)	INSCRITAS EM RESTOS A PAGAR NÃO PROCESSADOS¹ (b)
DESPESA BRUTA COM PESSOAL (I)	113.295.986,16	1.884,13
Pessoal Ativo	102.441.369,22	1.884,13
Vencimentos, Vantagens e Outras Despesas Variáveis.	87.031.590,57	1.884,13
Obrigações Patronais	15.409.778,65	0,00
Pessoal Inativo e Pensionistas	10.854.616,94	0,00
Aposentadorias, Reserva e Reformas	9.690.707,21	0,00
Pensões	1.163.909,73	0,00
Outras desp. pessoal decorr. contr. terceir. ou Contrat. de forma indireta (§ 1º do art. 18 da LRF)	0,00	0,00
Despesa com Pessoal não Executada Orçamentariamente	0,00	0,00
DESPESAS NÃO COMPUTADAS (II) (§ 1º do art. 19 da LRF)	11.333.243,46	1.423,99
Indenizações por Demissão e Incentivos a Demissão Voluntária	474.803,53	0,00
Decorrentes de Decisão Judicial de período anterior ao da apuração	0,00	0,00
Despesas de Exercícios Anteriores de período anterior ao da apuração	3.822,99	1.423,99
Inativos e Pensionistas com Recursos Vinculados	10.854.616,94	0,00
DESPESA LÍQUIDA COM PESSOAL (III) = (I - II)	101.962.742,70	460,14
APURAÇÃO DO CUMPRIMENTO DO LIMITE LEGAL	VALOR	% SOBRE A RCL
RECEITA CORRENTE LÍQUIDA - RCL (IV)	221.313.921,38	0,00
(-) Transferências obrigatórias da União relativas às emendas individuais (art 166-A, § 1º da CF) (V)	4.247.573,00	0,00
(-) Transferências obrigatórias da União relativas às emendas de bancada (art 166-A, § 16 da CF) (VI)	2.950.356,00	0,00
= RECEITA CORRENTE LÍQUIDA AJUSTADA PARA CÁLCULO DOS LIMITES DA DESPESA COM PESSOAL (VII) = (IV - V - VI)	214.115.992,38	0,00
DESPESA TOTAL COM PESSOAL - DTP (VIII) = (III a + III b)	101.963.202,84	47,62
LIMITE MÁXIMO (IX) (incisos I, II e III, art. 20 da LRF)	115.622.635,89	54,00
LIMITE PRUDENCIAL (X) = (0,95 x IX) (parágrafo único do art. 22 da LRF)	109.841.504,10	51,30
LIMITE DE ALERTA (XI) = (0,90 x IX) (inciso II do § 1º do art. 59 da LRF)	104.060.372,30	48,60

FONTE: Sistema de Administração de Finanças Públicas, RGF, Emissão: 25/03/2024

Durante o exercício de 2023 Receita Corrente Líquida Ajustada para cálculo dos limites da despesa com pessoal atingiu R\$ 214.115.992,38, para uma despesa líquida com Pessoal - Poder Executivo de R\$ 101.963.202,84, atingindo, portanto, 47,62% abaixo do Limite de Alerta.



Prefeitura Municipal de Santa Maria de Jetibá

Estado do Espírito Santo

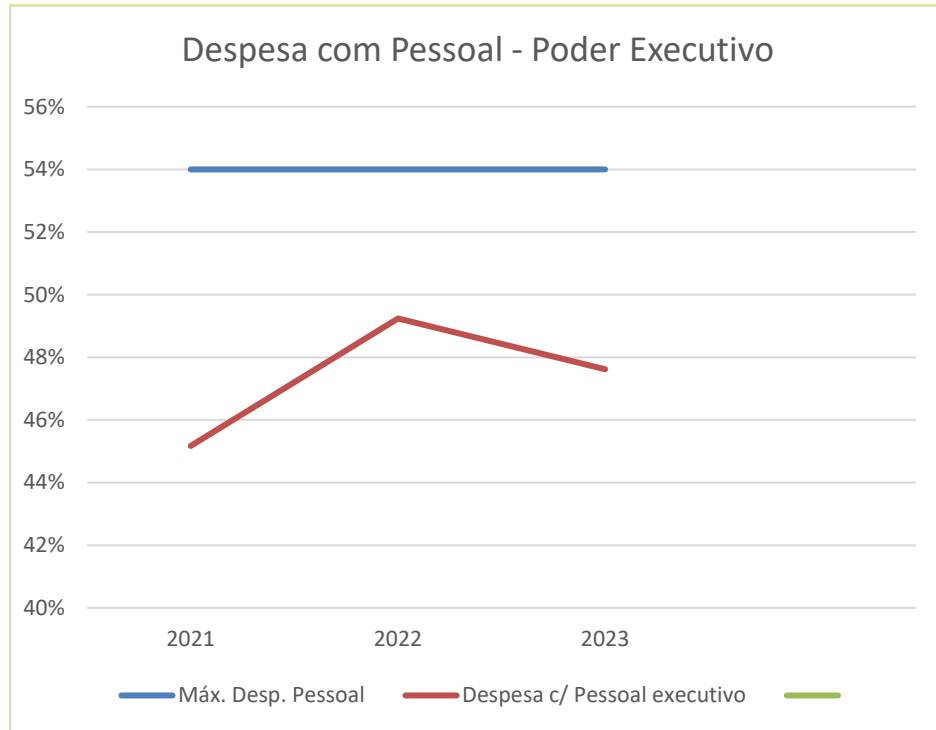

Na tabela a seguir, que demonstra a evolução da Receita Corrente Líquida – RCL e dos percentuais dos gastos com despesas de pessoal, observa-se que a RCL apresentou crescimento no ano de 2023, o mesmo ocorrendo com despesas de pessoal.

Critérios			
% sobre Receitas de Impostos	2023	2022	AH
Receita Corrente Líquida	214.115.992,38	191.557.820,81	11,78
Despesas c/ Pessoal Executivo	101.963.202,84	94.325.574,27	8,10

Fonte: Sistema de Contabilidade Pública E&L - RGF - Anexo I - Acesso em 25/03/2024

b.2) Endividamento

Com relação ao endividamento, o município tem se mantido em situação confortável ficando bem abaixo do limite estabelecido pela RSF nº 40/2001:

Art. 3º A dívida consolidada líquida dos Estados, do Distrito Federal e dos Municípios, ao final do décimo quinto exercício financeiro contado a partir do encerramento do ano de publicação desta Resolução, não poderá exceder, respectivamente, a:

I - no caso dos Estados e do Distrito Federal: 2 (duas) vezes a receita corrente líquida, definida na forma do art. 2º; e



Prefeitura Municipal de Santa Maria de Jetibá

Estado do Espírito Santo

II - no caso dos Municípios: a 1,2 (um inteiro e dois décimos) vezes a receita corrente líquida, definida na forma do art. 2.

...

Constatamos que o Município permaneceu abaixo dos limites previstos pela Resolução do Senado Federal nº 40 e da Lei de Responsabilidade Fiscal. Conforme demonstrado na tabela seguinte:

DÍVIDA CONSOLIDADA LÍQUIDA		
% sobre Receitas Corrente Líquida	2022	2023
Receita Corrente Líquida (1)	191.557.820,81	217.066.348,38
Dívida Consolidada Líquida (2)	-16.819.105,77	-21.218.729,97
% Máx. Dívida Consolidada Líquida	229.869.384,97	260.479.618,06
% Dívida Consolidada Líquida (2/1)	-8,78	-9,78

Fonte: Cidades TCEES - Anexo II - RGF - Rateio por fonte- Acesso em 25/03/2024.

b.3) Operação de Crédito

O Município possui um contrato de financiamento nº0502.914-86, celebrado com a Caixa Econômica Federal destinado ao apoio financeiro para o financiamento de despesas de capital, conforme plano de investimento - por meio do FINISA: Programa de Financiamento à Infraestrutura e ao Saneamento no valor de R\$ 35.000.000,00 e encaminhado cópia através do Ofício nº 802/2018 a essa ilustre Corte de Contas. Possuindo saldo de Dívida Consolidada no valor de 18.607.142,27 no final do exercício de 2023.

OPERAÇÃO DE CRÉDITO - 2022	
Receita Corrente Líquida	217.066.348,38
Operação de Crédito	0,00
Total Considerado para Fins da Apuração do Cumprimento do Limite	0,00%
Limite Geral Definido por RSF nº43/2001	16%

FONTE: Sistema de Administração de Finanças Públicas, Emissão:25/03/2024

c) Das Medidas adotadas para o retorno das Despesas com pessoal

Durante o exercício de 2023 houve a preocupação da Gestão Municipal em permanecer abaixo dos limites previstos pela Lei de Responsabilidade Fiscal no que tange os gastos com pessoal, o município ficou abaixo do limite de alerta finalizando o ano com 47,62%.



Prefeitura Municipal de Santa Maria de Jetibá

Estado do Espírito Santo

d) Do Cumprimento das metas estabelecidas na LDO

Inicialmente cumpre dizer que diante de tantas adversidades, levando o Município a rever suas metas e prioridades destacadas no Plano Plurianual sem que deixasse de atender os limites previstos na Constituição Federal e na Lei de Responsabilidade Fiscal.

É importante destacar, que foram encontradas muitas dificuldades no decorrer do exercício, mas não impediram o gestor de buscar medidas para atingir as metas previstas, sempre visando o interesse público coletivo.

e) Da Renúncia de Receita

No decorrer deste exercício, não houve renúncia de receita.

f) Da Compensação para a Renúncia de Receita

No decorrer deste exercício, não houve renúncia de receita.

g) Do Cumprimento dos programas previstos no PPA, LOA e LDO.

Mesmo com todas as adversidades o governo Municipal buscou cumprir todos os programas previstos no PPA, LOA e LDO, tendo como prioridades o atendimento os limites previstos na constituição federal, na Lei de Responsabilidade Fiscal e as prioridades estabelecidas na Lei de Diretrizes Orçamentária.

PROGRAMA	AUTORIZAÇÃO		EMPENHO	% DE EXECUÇÃO	RELEVÂNCIA
	Orçado	Saldo	Empenhado Até		
Programa : 0001 - APOIO ADMINISTRATIVO - SECRETARIA DE OBRAS E INFRAESTRUTURA	1.346.012,42	1.235.292,42	1.162.152,24	94,08	0,51
Programa : 0002 - APOIO ADMINISTRATIVO - SECRETARIA DE ADMINISTRAÇÃO	13.602.678,29	16.045.424,26	13.476.191,92	83,99	5,89
Programa : 0003 - TRANSPORTE ESCOLAR - UNIVERSITÁRIO	1.236.000,00	1.262.816,08	1.028.500,58	81,45	0,45
Programa : 0004 - APOIO ADMINISTRATIVO - SECRETARIA DE FAZENDA	11.809.874,46	11.807.370,21	11.333.407,74	95,99	4,95
Programa : 0005 - APOIO ADMINISTRATIVO - SECRETARIA DE AGROPECUARIA	3.130.370,44	2.697.010,59	2.513.338,28	93,19	1,10
Programa : 0006 - APOIO AO HOMEM DO CAMPO	2.131.100,00	2.033.418,15	693.684,20	34,11	0,30
Programa : 0007 - APOIO ADMINISTRATIVO - SECRETARIA JURÍDICA	1.290.621,65	1.290.621,65	1.096.379,18	84,95	0,48
Programa : 0008 - APOIO ADMINISTRATIVO - SECRETARIA DE PLANEJAMENTO E PROJETOS	2.982.698,97	1.206.043,58	928.272,79	76,97	0,41
Programa : 0009 - REGULARIZAÇÃO FUNDIÁRIA	78.000,00	316.520,86	52.400,00	16,55	0,02
Programa : 0010 - INFRAESTRUTURA	10.991.856,17	13.303.975,70	6.382.027,29	47,97	2,79



Prefeitura Municipal de Santa Maria de Jetibá

Estado do Espírito Santo

Programa : 0011 - APOIO ADMINISTRATIVO - SECRETARIA DE ESPORTES E LAZER	2.632.779,88	2.910.513,70	2.858.528,65	98,21	1,25
Programa : 0012 - ESPORTES PARA TODOS	761.388,00	1.358.646,35	618.789,97	45,54	0,27
Programa : 0013 - APOIO ADMINISTRATIVO - SECRETARIA DE CULTURA E TURISMO	900,00	300,00	0,00	0,00	0,00
Programa : 0014 - APOIO E DESENVOLVIMENTO CULTURAL E TURISTICO	6.382.292,75	9.174.343,62	5.724.288,79	62,39	2,50
Programa : 0015 - HABITAÇÃO DE INTERESSE SOCIAL	130.000,00	40.000,00	0,00	0,00	0,00
Programa : 0016 - APOIO ADMINISTRATIVO - SECRETARIA DE EDUCAÇÃO	50.731.531,04	52.954.154,89	51.241.866,38	96,77	22,40
Programa : 0017 - TRANSPORTE ESCOLAR	13.600.000,00	15.201.964,33	14.343.207,16	94,35	6,27
Programa : 0018 - INFRAESTRUTURA ESCOLAR	1.235.330,00	2.234.153,29	812.145,43	36,35	0,36
Programa : 0020 - APOIO ADMINISTRATIVO - SECRETARIA DE TRANSPORTES	1.923.647,34	1.707.162,54	1.603.243,74	93,91	0,70
Programa : 0021 - ADMINISTRAÇÃO DA FROTA	1.125.000,00	1.244.378,89	865.308,48	69,54	0,38
Programa : 0022 - MOBILIDADE URBANA PARA TODOS COM DESENVOLVIMENTO SUSTENTÁVEL	17.700,00	716.348,89	636.653,89	88,87	0,28
Programa : 0027 - APOIO ADMINISTRATIVO - SECRETARIA DE MEIO AMBIENTE	2.021.652,33	1.837.075,79	1.807.732,99	98,40	0,79
Programa : 0028 - MUNICÍPIO SUSTENTÁVEL	288.600,00	526.386,69	491.096,39	93,30	0,21
Programa : 0029 - REDE DE PROTEÇÃO E BEM ESTAR ANIMAL	201.000,00	40.613,03	21.232,55	52,28	0,01
Programa : 0030 - APOIO ADMINISTRATIVO - IPS	1.672.500,00	1.672.500,00	928.181,60	55,50	0,41
Programa : 0031 - PREVIDÊNCIA DO SERVIDORES - APOSENTADOS E PENSIONISTAS	12.871.501,00	12.871.501,00	10.947.315,95	85,05	4,79
Programa : 0032 - APOIO AO PROCON	63.500,00	63.500,00	57.720,85	90,90	0,03
Programa : 0033 - APOIO ADMINISTRATIVO - SECRETARIA DE INTERIOR	6.507.817,21	6.381.065,40	6.298.580,33	98,71	2,75
Programa : 0034 - DESENVOLVIMENTO DA MALHA VIÁRIA RURAL	7.090.300,00	7.634.891,09	5.889.029,18	77,13	2,57
Programa : 0035 - APOIO ADMINISTRATIVO - SECRETARIA DE DEFESA SOCIAL	500.000,00	271.534,08	244.501,91	90,04	0,11
Programa : 0036 - SEGURANÇA, CIDADANIA E DEFESA SOCIAL	500.000,00	1.651.480,34	735.482,10	44,53	0,32
Programa : 0037 - APOIO ADMINISTRATIVO - CONTROLADORIA GERAL	588.492,31	816.205,17	811.088,19	99,37	0,35
Programa : 0038 - APOIO ADMINISTRATIVO - SECRETARIA DE SERVIÇOS URBANOS	9.170.870,38	11.297.678,84	11.021.064,64	97,55	4,82
Programa : 0039 - CIDADE LIMPA, URBANIZADA E ILUMINADA	8.152.810,80	7.986.459,29	4.562.204,66	57,12	1,99
Programa : 0040 - APOIO ADMINISTRATIVO - SECRETARIA DE GABINETE	1.910.144,81	1.922.856,12	1.650.747,88	85,85	0,72
Programa : 0041 - SEGURANÇA E CIDADANIA	321.900,00	86.265,96	70.726,49	81,99	0,03
Programa : 0042 - APOIO ADMINISTRATIVO - SECRETARIA DE SAÚDE	8.992.581,65	8.863.792,29	8.441.514,50	95,24	3,69
Programa : 0043 - ATENÇÃO PRIMÁRIA À SAÚDE QUALIFICADA E HUMANIZADA	18.716.266,98	27.837.669,45	25.082.899,07	90,10	10,97
Programa : 0044 - REDE DE ATENÇÃO DE MÉDIA E ALTA COMPLEXIDADE (MAC)	18.262.360,72	20.208.299,41	19.501.734,77	96,50	8,53
Programa : 0045 - VIGILÂNCIA SANITÁRIA EM SAÚDE	910.654,37	983.081,80	776.233,88	78,96	0,34
Programa : 0046 - VIGILÂNCIA EM SAÚDE PARA O CIDADÃO	1.060.636,56	1.647.301,41	1.512.160,07	91,80	0,66
Programa : 0047 - ASSISTÊNCIA FARMACÉUTICA	1.506.000,00	1.400.450,32	1.125.477,51	80,37	0,49
Programa : 0048 - APOIO A PREVIDÊNCIA COMPLEMENTAR - IPS	1.500,00	1.500,00	0,00	0,00	0,00
Programa : 0049 - APOIO A PREVIDÊNCIA COMPLEMENTAR	4.300,00	4.000,00	0,00	0,00	0,00
Programa : 0053 - APOIO ADMINISTRATIVO - SECRETARIA DE TRABALHO, DESENVOLVIMENTO E ASSISTÊNCIA SOCIAL	6.856.618,25	7.413.196,66	6.913.444,15	93,26	3,02
Programa : 0054 - AMPLIAÇÃO E MANUTENÇÃO DOS PROGRAMAS SOCIOASSISTENCIAIS	2.641.274,43	3.909.063,61	2.482.713,98	63,51	1,09
Programa : 9999 - RESERVA DE CONTINGÊNCIA	5.200.000,00	5.200.000,00	0,00	0,00	0,00
TOTAL	243.153.063,21	271.268.827,75	228.743.270,35	84,32	100

FONTE: Sistema de Administração de Finanças Públicas, Emissão: 27/03/2024



Prefeitura Municipal de Santa Maria de Jetibá

Estado do Espírito Santo

h) A inscrição, a baixa e os pagamentos de precatórios, evidenciando a política adotada pelo governo do município para o pagamento da dívida, na forma das disposições contidas no artigo 100 da CRFB/88.

O Município de Santa Maria de Jetibá/ES encontra-se ADIMPLENTE quanto ao pagamento de precatórios expedidos pelo Tribunal de Justiça do Estado do Espírito Santo, considerando que o referido Ente está submetido ao Regime Geral de Pagamento de que trata o Art. 100 da CF/88.

i) Dos Montantes Gastos com Publicidade

Os gastos relativos à publicidade totalizaram R\$ 159.183,80. Sendo esse recurso utilizado para a divulgação de audiências públicas, eventos, informativos e publicações dos atos do executivo na imprensa oficial do Estado do Espírito Santo e da União.

j) Das Estratégias Operacionais adotadas pela Procuradoria Geral do Município no que se refere à recuperação dos créditos tributários municipais;

Sancionada a Lei nº 2.060/2017, que altera a Lei Complementar nº 1.876/2016 - Código Tributário Municipal, no ano de 2021 a Execução Judicial da CDA's, cobrança da Dívida Ativa Municipal, com destaque para: o ajuizamento de 24 (vinte e quatro) processos por meio do Processo Judicial Eletrônico - PJE, no total de R\$ 252.915,90 (duzentos e cinquenta e dois mil, novecentos e quinze reais, noventa centavos); Implementação do protesto das Certidões da Dívida Ativa - CDA's;

k) Dos atendimentos das recomendações e/ou determinações contidas nos Pareceres Prévios emitidos pelo TCEES

As recomendações como também determinações sempre foram acatadas em respeito ao entendimento desta Corte de Contas.

l) Do desempenho da arrecadação das receitas municipais e combate a sonegação e ainda ações voltadas para o incremento das receitas de competência do município;



Prefeitura Municipal de Santa Maria de Jetibá

Estado do Espírito Santo

No exercício de 2023 em não houve fiscalização em razão da SECFAZ não ter no quadro pessoal o cargo de auditor fiscal (exigência do TCEES), foi solicitado a criação do cargo através da CI SECFAZ 0050/2022, em 10.08.2022 e enviado Projeto de Lei a Câmara Municipal instituindo o cargo sendo aprovado através da Lei 2.625/2022, porém existia a necessidade de realização de concurso público para o cargo sendo que o mesmo foi realizado e esta em fase de análise dos resultados e homologação. No exercício de 2023 foi apropriada a parcela 2/8 da nova Planta Genérica de Valores (PGV), base de cobrança de IPTU e ITBI dos imóveis urbanos tendo a mesma inicio da aplicação em 2022.

Aumento no repasse da Cota Parte de ICMS em 2022 foi recebido R\$ 82.849.820,44 e em 2023 recebemos R\$ 100.716.084,59. Aumento do percentual do IPM através de recursos apresentados elevando o índice do município de 2,235 (2023) para 2,340 para 2024.

Ressaltando ainda que comparado com o exercício de 2023 a receita tributária teve um crescimento que pode ser observado:

RECEITAS TRIBUTÁRIAS		
2023	2022	AH
19.408.157,81	16.465.650,44	1,40%

Fonte: Sistema de Contabilidade Pública E&L - Balancete Analítico da Receita Orçamentária .

m) Da politica de recuperação dos créditos inscritos em Divida Ativa, bem como, os provisionamentos para perdas registradas em contas de ajustes da Divida Ativa;

Informo que o município através da SETFIS realizou a cobrança de divida ativa aos contribuintes os quais tinham pendência fiscal referentes ao exercício de 2018, primeiramente de forma amigável com envio/entrega de cobrança, para que procede-se em 30 dias após o recebimento da cobrança a regularização dos débitos informados, na forma de pagamento e/ou parcelamento. Ao todo foram notificados 191 contribuintes.



Prefeitura Municipal de Santa Maria de Jetibá

Estado do Espírito Santo

Nesta primeira etapa, 118 dos notificados realizaram o pagamento de forma integral do débito, 01 contribuinte realizou o parcelamento.

Decorrido o prazo estabelecido na cobrança amigável, iniciou-se a cobrança em cartório em forma de protesto de Certidão de Dívida Ativa (CDA), com 66 CDA's encaminhadas. O Resultado alcançado com o protesto foi de 25 (vinte e cinco) quitações em cartório.

A etapa seguinte foi realizada a Execução Judicial da CDA's, onde foram encaminhados 10 (sete) CDA's onde algumas estavam protestadas e outras não (processos de aplicação de penalidade por quebra de contrato com o município) para a Secretaria Municipal Jurídica do Município, que iniciou o processos.

Foram dispensados de execução judicial parte dos contribuintes, pois o valor do débito esta abaixo do especificado no Decreto 309/2023, artigo 1º, que atualizou o valor mínimo para execuções judiciais para R\$ 1379,10 (um mil trezentos e setenta e nove reais e dez centavos).

Os valores das CDA's protestadas e em execução Judicial compreendem débitos de 2018 a 2022, esse agrupamento foi necessária para evitar que mais contribuintes não pudessem ser alcançados pela execução Judicial, devido ao valor estabelecido no Decreto anteriormente mencionado.

Arrecadação de dívida ativa em 2023 montante de R\$ 1.011.202,19 (Hum milhão, onze mil, duzentos e dois reais e dezenove centavos), sendo que o orçamento previa a receita de R\$ 692.000,00 (seiscentos e noventa e dois mil reais). A titulo de comparação em 2022 foi arrecadado R\$ 636.103,85 (seiscentos e trinta e seis mil, cento e três reais e oitenta e cinco centavos), aumento de 58,90% em relação a 2022.



Prefeitura Municipal de Santa Maria de Jetibá

Estado do Espírito Santo

n) Da participação acionaria do Município

Não houve participação acionaria do Município, em 31 de dezembro, nas empresas publicas e sociedades de economia mista, com indicação dos resultados obtidos no exercício sob análise.

o) Balanço Orçamentário

Segundo o art. 102 da Lei 4.320/64, o Balanço Orçamentário demonstrará as receitas e despesas previstas em confronto com as realizadas.

AUTORIZAÇÕES DA DESPESA ORÇAMENTÁRIA

Conforme autorizado pelo § 5º, art. 13 da Lei nº 2563/2022 que trata da Diretrizes Orçamentária, as movimentações de dotações dentro da mesma modalidade de aplicação e no mesmo projeto/atividade **não foram abatidos do limite de 40%** da Lei Orçamentária nº 2641/2022:

Art. 13 Os projetos de Lei Orçamentária de 2023 e de créditos adicionais, bem como suas propostas de modificações serão detalhados e apresentados na forma desta Lei.

... **§5º** As alterações decorrentes de movimentação de dotação dentro da mesma modalidade de aplicação e no mesmo projeto/atividade não serão abatidas do limite de 40% (quarenta por cento) do total da proposta e da Lei Orçamentária.

Constatamos que, no decorrer da execução orçamentária, foram abertos os seguintes créditos adicionais:

LEI	CRÉDITO ADICIONAL - PREFEITURA	Valor
2641/2022	Excesso de arrecadação	1.040.704,60
2641/2022	Recursos de convênios	1.919.587,14
2641/2022	Superávit financeiro	12.813.678,40
2641/2022	Suplementação/anulação de dotação	50.701.290,92
2694/2023	Suplementação por anulação de outra UG	850.000,00
2753/2023	Suplementação/anulação de dotação	9.648,00
TOTAL		67.334.909,06

FONTE: Sistema de Administração de Finanças Públicas, Emissão: 27/03/2024.

LEI	CRÉDITO ADICIONAL SUPLEMENTAR	MOVIMENTAÇÃO DE DOTAÇÃO	CRÉDITO ADICIONAL ESPECIAL	TOTAL
2641/2022	37.827.634,11	28.647.626,95	0,00	66.475.261,06
2694/2023	850.000,00	0,00	0	850.000,00
2753/2023	0,00	0,00	9.648,00	9.648,00
TOTAL	38.677.634,11	28.647.626,95	9.648,00	67.334.909,06

FONTE: Sistema de Administração de Finanças Públicas, Emissão: 27/03/2024.



Prefeitura Municipal de Santa Maria de Jetibá

Estado do Espírito Santo

De acordo com a dotação inicial e as movimentações de créditos orçamentários, verificou-se que houve alteração na dotação inicial no valor de R\$ 16.623.970,14 conforme segue:

Despesa total fixada - Prefeitura	
(=) Dotação inicial (BALORC)	178.658.761,93
(+) Movimentação de Crédito (DEMCAD)	28.647.626,95
(+) Créditos adicionais suplementar (DEMCAD)	38.687.282,11
(-) Anulação de dotações (DEMCAD)	-50.710.938,92
(=) Dotação atualizada apurada (a)	195.282.732,07
(=) Dotação atualizada (BALORC)	195.282.732,07
(=) Divergência (c) = (a) - (b)	0,00

FONTE: Sistema de Administração de Finanças Públicas, Emissão: 27/03/2024.

Verificamos ainda, que as fontes para abertura dos créditos adicionais foram as seguintes:

Fontes de Créditos Adicionais - Prefeitura	
Movimentação de Crédito	28.665.093,98
Suplementação/ anulação de dotação	22.045.844,94
Superávit financeiro	12.813.678,40
Excesso de arrecadação	1.040.704,60
Operação de Crédito	0,00
Suplementação por anulação de outras UG	850.000,00
Anulação de reserva de contingência	0,00
Recursos de Convênios	1.919.587,14
TOTAL	67.334.909,06

FONTE: Sistema de Administração de Finanças Públicas, Emissão: 27/03/2024.

Abertura de Créditos Adicionais - Prefeitura	
Lei Orçamentária nº 2641/2022	
Movimentação de Crédito	28.665.093,98
Limite autorizado pela Lei Orçamentária Anual nº 2641/2022	71.463.504,77
Créditos Adicionais Suplementar	38.669.815,08

FONTE: Sistema de Administração de Finanças Públicas, Emissão: 27/03/2024.

E os créditos Adicionais suplementares foram abertos e utilizados dentro do limite autorizado pela Lei Orçamentária Anual.

RECEITAS E DESPESAS ORÇAMENTÁRIAS



Prefeitura Municipal de Santa Maria de Jetibá

Estado do Espírito Santo

Verificamos que a arrecadação da Prefeitura Municipal ficou 7,39% superior a receita prevista atualizada:

Execução orçamentária da receita				
Unidades Gestoras	Receita Prevista	Previsão Atualizada	Receitas realizadas	% Arrecadação
Prefeitura Municipal de Santa Maria de Jetibá	224.498.885,84	225.539.590,44	210.007.265,14	7,39
Total (BALORC por UG)	224.498.885,84	225.539.590,44	210.007.265,14	7,39
Divergência	-	-	-	

FONTE: Sistema de Administração de Finanças Públicas, Emissão: 01/04/2024.

A receita orçamentária, segundo a classificação por categoria econômica:

Receita Orçamentária por Categoria Econômica - Prefeitura		
Categoria da Receita	Previsão Atualizada	Receitas Realizadas
Receita Corrente	219.090.209,25	203.104.756,67
Receita de Capital	6.449.381,19	6.902.508,47
Totais	225.539.590,44	210.007.265,14

FONTE: Sistema de Administração de Finanças Públicas, Emissão: 01/04/2024.

A execução orçamentária da Prefeitura Municipal representa 95,69% da dotação atualizada:

Execução orçamentária da despesa			
Unidade Gestora	Autorização	Execução	% Execução
Prefeitura Municipal de Santa Maria de Jetibá	178.658.761,93	170.952.897,33	95,69
Total (BALORC por UG)	178.658.761,93	170.952.897,33	95,69
Divergência	0,00	0,00	0,00

FONTE: Sistema de Administração de Finanças Públicas, Emissão: 01/04/2024

A despesa orçamentária, segundo a classificação por categoria econômica, é a que segue:

Despesa orçamentária por categoria econômica - Prefeitura					
Especificação	Dotação Inicial	Dotação Atualizada	Despesas Empenhadas	Despesas Liquidadas	Despesas Pagas
Corrente	151.763.838,72	157.001.356,65	149.460.381,83	144.389.413,37	142.937.543,37
De Capital	22.194.923,21	33.581.375,42	21.492.515,50	19.551.182,99	19.551.182,94
Reserva de Contingência	4.700.000,00	4.700.000,00	0,00	0,00	0,00
TOTAL	178.658.761,93	195.282.732,07	170.952.897,33	163.940.596,36	162.488.726,31

FONTE: Sistema de Administração de Finanças Públicas, Emissão: 01/04/2024

A execução orçamentária demonstra um resultado superavitário no valor de R\$ 24.763.112,46 conforme demonstrado a seguir:

Resultado da execução orçamentária	
Receita total realizada	210.007.265,14
Despesa total executada (empenhada)	170.952.897,33



Prefeitura Municipal de Santa Maria de Jetibá

Estado do Espírito Santo

Resultado da execução orçamentária (déficit/superávit)	39.054.367,81
--------------------------------------------------------	---------------

FONTE: Sistema de Administração de Finanças Públicas, Emissão: 01/04/2024

O fechamento do balanço permite apurar o Resultado Orçamentário do período (Receitas menos Despesas). Os resultados apurados no Balanço Orçamentário de 2023 indicam um superávit corrente em torno de R\$ 53.644.374,84 e um déficit de capital no montante de R\$ 14.590.007,03, resultando em desempenho orçamentário superavitário no valor de R\$ 39.054.367,81.

RECEITAS REALIZADAS		DESPESA EXECUTADA		RESULTADOS	
Receitas Correntes	203.104.756,67	Despesas Correntes	149.460.381,83	Superávit Corrente	53.644.374,84
Receitas de Capital	6.902.508,47	Despesas de Capital	21.492.515,50	Déficit de Capital	-14.590.007,03
Total	210.007.265,14	Total	170.952.897,33	Superávit Orçamentário	39.054.367,81

FONTE: Sistema de Administração de Finanças Públicas, Emissão: 01/04/2024

O.1) Execução Orçamentária por Funções de Governo

A classificação orçamentária por Função revela o maior nível de agregação dos gastos do governo nas diversas áreas de despesa que competem ao setor público.

A tabela e o gráfico a seguir demonstram os valores e os índices individuais de execução das despesas classificadas pelas 17 (dezessete) funções, que representam 100% do orçamento total executado.

Código	Descrição	DESPESA FIXADA	DESPESA FIXADA ATUAL	DESPESA EMPENHADA	% DE EXECU ÇÃO	RELEV ÂNCIA
PAGAMENTOS ORÇAMENTÁRIOS						
03	ESSENCIAL À JUSTIÇA	1.354.121,65	1.354.121,65	1.164.991,51	86,03	0,68
04	ADMINISTRAÇÃO	34.969.098,35	36.067.590,54	34.317.539,81	95,15	20,07
06	SEGURANÇA PÚBLICA	2.197.200,00	2.339.358,60	1.053.237,89	45,02	0,62
08	ASSISTENCIA SOCIAL	9.497.892,68	11.322.260,27	9.914.936,79	87,57	5,80
12	EDUCAÇÃO	65.566.861,04	70.390.272,51	68.333.995,93	97,08	39,97
13	CULTURA	6.382.292,75	9.174.343,62	7.332.476,93	79,92	4,29
15	URBANISMO	27.314.437,35	32.251.024,19	24.263.072,42	75,23	14,19
16	HABITAÇÃO	208.000,00	356.520,86	52.400,00	14,70	0,03
18	GESTÃO AMBIENTAL	2.511.252,33	2.404.075,51	2.326.619,50	96,78	1,36
20	AGRICULTURA	5.261.470,44	4.730.428,74	3.687.173,57	77,95	2,16
25	ENERGIA	900,00	300,00	0,00	0,00	0,00
26	TRANSPORTE	10.156.647,34	11.302.781,41	10.188.775,49	90,14	5,96
27	DESPORTO E LAZER	761.388,00	1.358.646,35	796.671,39	58,64	0,47
28	ENCARGOS ESPECIAIS	7.777.200,00	7.531.007,82	7.521.006,10	99,87	4,40
99	RESERVA DE CONTINGÊNCIA	4.700.000,00	4.700.000,00	0,00	0,00	0,00



Prefeitura Municipal de Santa Maria de Jetibá

Estado do Espírito Santo

TOTAL	178.658.761,93	195.282.732,07	170.952.897,33	87,54	100
--------------	-----------------------	-----------------------	-----------------------	--------------	------------

FONTE: Sistema de Administração de Finanças Públicas, Emissão: 27/03/2024

O.2) Aplicação de Recursos por Grupo de Natureza de Despesa

FUNÇÃO	DOTAÇÃO INICIAL	DOTAÇÃO ATUALIZADA	DESPESAS EMPENHADAS	DESPESAS LIQUIDADAS	DESPESAS PAGAMENTOS
PESSOAL E ENCARGOS SOCIAIS	76.158.830,28	76.315.068,98	76.002.880,81	76.000.996,68	74.569.689,25
JUROS E ENCARGOS DA DÍVIDA	4.092.000,00	3.779.046,87	3.769.045,15	3.769.045,15	3.769.045,15
OUTRAS DESPESAS CORRENTES	71.513.008,44	76.907.240,80	69.688.455,87	64.619.371,54	64.598.808,97
INVESTIMENTOS	18.509.723,21	29.829.414,47	17.740.554,55	15.799.222,04	15.799.221,99
INVERSÕES FINANCEIRAS	0,00	0,00	0,00	0,00	0,00
AMORTIZAÇÃO DE DÍVIDA	3.685.200,00	3.751.960,95	3.751.960,95	3.751.960,95	3.751.960,95
RESERVA DE CONTINGÊNCIA	4.700.000,00	4700000,00	0,00	0,00	0,00
TOTAL	178.658.761,93	195.282.732,07	170.952.897,33	163.940.596,36	162.488.726,31

FONTE: Sistema de Administração de Finanças Públicas, Emissão: 01/04/2024

p) Balanço Financeiro

Segundo o art. 103 da Lei 4.320/64, o Balanço Financeiro demonstrará as receitas e as despesas orçamentárias, bem como os recebimentos e os pagamentos de natureza extraorçamentário, conjugados com os saldos em espécie, provenientes do exercício anterior, e os que se transferem para o exercício seguinte.

Balanço Financeiro - Prefeitura - 2023			
INGRESSOS		DISPÊNDIOS	
Receitas Orçamentárias		Despesas Orçamentárias	
Não Vinculada	112.737.854,19	Não Vinculada	90.340.265,65
Recursos Vinculados	97.269.410,95	Recursos Vinculados	80.612.631,68
	210.007.265,14		170.952.897,33
Transferências Financeiras Recebidas		Transferências Financeiras Concedidas	
Transferências Recebidas para a Execução Orçamentária	5.134.991,76	Transferências Concedidas para a Execução Orçamentária	43.062.370,99
	5.134.991,76		43.062.370,99
Recebimentos Extraorçamentários		Pagamentos Extraorçamentários	
Inscrição de Restos a Pagar não Processados	7.012.300,97	Restos a Pagar não Processados	4.241.343,92
Inscrição de Restos a Pagar Processados	1.451.870,05	Restos a Pagar Processados	1.182.241,75
Depósitos Restituíveis e Valores Vinculados	29.158.607,89	Depósitos Restituíveis e Valores Vinculados	25.835.178,66
Outros Recebimentos Extraorçamentários	2.536.713,93	Outros Pagamentos Extraorçamentários	2.572.565,83
	40.159.492,84		33.831.330,16
Saldo em espécie do exercício anterior		Saldo em espécie para o exercício seguinte	
Saldo em espécie do exercício anterior	54.850.972,92	Caixa e Equivalentes de Caixa	62.306.124,18
	54.850.972,92		62.306.124,18
TOTAL	310.152.722,66	TOTAL	310.152.722,66

FONTE: Sistema de Administração de Finanças Públicas, Emissão: 01/04/2024.



Prefeitura Municipal de Santa Maria de Jetibá

Estado do Espírito Santo

p.1) Análise Vertical e Horizontal dos Ingressos e Dispêndios

Com relação a análise vertical dos ingressos nos dois exercícios (2022 e 2023, observa-se que a participação de cada item se manteve em percentuais bem aproximados, logo não se identifica nenhum item que mereça destaque.

Balanço Financeiro - Prefeitura - 2023			
INGRESSOS		DISPÊNDIOS	
Receitas Orçamentárias		Despesas Orçamentárias	
Não Vinculada	112.737.854,19	Não Vinculada	90.340.265,65
Recursos Vinculados	97.269.410,95	Recursos Vinculados	80.612.631,68
	210.007.265,14		170.952.897,33
Transferências Financeiras Recebidas		Transferências Financeiras Concedidas	
Transferências Recebidas para a Execução Orçamentária	5.134.991,76	Transferências Concedidas para a Execução Orçamentária	43.062.370,99
	5.134.991,76		43.062.370,99
Recebimentos Extraorçamentários		Pagamentos Extraorçamentários	
Inscrição de Restos a Pagar não Processados	7.012.300,97	Restos a Pagar não Processados	4.241.343,92
Inscrição de Restos a Pagar Processados	1.451.870,05	Restos a Pagar Processados	1.182.241,75
Depósitos Restituíveis e Valores Vinculados	29.158.607,89	Depósitos Restituíveis e Valores Vinculados	25.835.178,66
Outros Recebimentos Extraorçamentários	2.536.713,93	Outros Pagamentos Extraorçamentários	2.572.565,83
	40.159.492,84		33.831.330,16
Saldo em espécie do exercício anterior		Saldo em espécie para o exercício seguinte	
Saldo em espécie do exercício anterior	54.850.972,92	Caixa e Equivalentes de Caixa	62.306.124,18
	54.850.972,92		62.306.124,18
TOTAL	310.152.722,66	TOTAL	310.152.722,66

FONTE: Sistema de Administração de Finanças Públicas, Emissão:01/04/2024.

Com relação a análise vertical e horizontal dos dispêndios nos dois exercícios, observa-se que a participação de cada item se manteve em percentuais bem aproximados.

PREFEITURA MUNICIPAL	2023	AV	2022	AV	AH
Receitas Orçamentárias					
Recursos Não Vinculados	112.737.854,19	36,35	102.165.560,79	41,1	10,35
Recursos Vinculados	97.269.410,95	31,36	84.625.120,87	36,71	14,94
	210.007.265,14	67,71	186.790.681,66	77,81	12,43
Transferências Financeiras Recebidas					
Transferências Recebidas para a Execução Orçamentária	5.134.991,76	1,66	3.686.273,04	1,98	39,30



Prefeitura Municipal de Santa Maria de Jetibá

Estado do Espírito Santo

	5.134.991,76	1,66	3.686.273,04	1,98	39,30
Recebimentos Extra-orçamentários					
Inscrição de Restos a Pagar não Processados	7.012.300,97	2,26	5.344.482,08	2,28	31,21
Inscrição de Restos a Pagar Processados	1.451.870,05	0,47	1.183.619,00	0,01	22,66
Depósitos Restituíveis e Valores Vinculados	29.158.607,89	9,40	18.693.213,54	7,06	55,98
Outros Recebimentos Extraorçamentários	2.536.713,93	0,82	751.362,61	0,19	237,62
	40.159.492,84	12,95	25.972.677,23	9,54	54,62
Saldo do exercício anterior					
Saldo do exercício anterior	54.850.972,92	17,68	33.804.404,65	10,67	62,26
	54.850.972,92	17,68	33.804.404,65	10,67	62,26
TOTAL	310.152.722,66	100,00	250.254.036,58	100	23,94

FONTE: Sistema de Administração de Finanças Públicas, Emissão: 02/04/2024.

q) Balanço Patrimonial

O Balanço Patrimonial evidencia o saldo das contas representativas dos bens, direitos, e, quando for o caso, do saldo patrimonial negativo. Também demonstra as contas representativas de compromissos assumidos com terceiros e do saldo patrimonial positivo, ou seja, do ativo real líquido da instituição ou ente, conforme depreende-se da Lei 4.320/64 e da legislação correlata.

Dispõe a legislação que o Ativo Financeiro registra os créditos e valores realizáveis independentemente de autorização orçamentária, bem como os valores numerários, enquanto o Não Financeiro (Permanente) registra os bens, créditos e valores, cuja mobilização ou alienação dependa de autorização legislativa.

Ainda, que o Passivo Financeiro registra as obrigações provenientes da execução orçamentária da despesa e de outros valores recolhidos por terceiros, não pagos ou não devolvidos até o final do exercício financeiro, representado pelas dívidas de curto prazo (a chamada dívida flutuante), cujos valores independem de autorização orçamentária. Enquanto, que, o Não Financeiro (Permanente) registra as obrigações provenientes de operações de crédito internas e externas, obrigações a pagar, parcelamentos a pagar, recursos vinculados e depósitos de diversas origens que estão registradas no longo prazo e que dependem de autorização orçamentária para pagamento.

ATIVO CIRCULANTE	PASSIVO CIRCULANTE
-------------------------	---------------------------



Prefeitura Municipal de Santa Maria de Jetibá

Estado do Espírito Santo

CAIXA E EQUIVALENTES DE CAIXA	31.153.062,09	OBRIGAÇÕES TRABALHISTAS, PREVIDENCIÁRIAS E ASSISTENCIAIS A PAGAR A CURTO PRAZO	8.410.579,42
CRÉDITOS A CURTO PRAZO	0,00	PESSOAL A PAGAR	6.554.572,70
DEMAIS CREDITOS E VALORES A CURTO PRAZO	1.732.171,55	BENEFÍCIOS ASSISTENCIAIS A PAGAR	7.800,00
		ENCARGOS SOCIAIS A PAGAR	1.848.206,72
INVESTIMENTOS E APLICACOES TEMPORARIAS A CURTO PRAZO	0,00	FORNECEDORES E CONTAS A PAGAR A CURTO PRAZO	23.133,84
ESTOQUES	6.642.752,42	OBRIGACOES FISCAIS A CURTO PRAZO	2.810,00
VARIAÇÕES PATRIMONIAIS DIMINUTIVAS PAGAS ANTECIPADAMENTE	1.951,52	ADIANTAMENTO DE CLIENTES E DEMAIS OBRIGAÇÕES A CURTO PRAZO	855.091,14
	39.529.937,58		9.291.614,40
ATIVO NAO-CIRCULANTE		PASSIVO NAO-CIRCULANTE	
ATIVO REALIZAVEL A LONGO PRAZO	751.347,86	OBRIGACOES TRABALHISTAS, PREVIDENCIÁRIAS E ASSISTENCIAIS A PAGAR A LONGO PRAZO	0
INVESTIMENTOS	287.293,42	PROVISOES A LONGO PRAZO	0
IMOBILIZADO	210.601.959,98	EMPRÉSTIMO E FINANCIAMENTOS A LONGO PRAZO	18.593.961,05
INTANGIVEL	106.232,48	PROVISÕES A LONGO PRAZO	101.281.703,30
	211.746.833,74		119.875.664,35
		PATRIMÔNIO LÍQUIDO	
		RESULTADOS ACUMULADOS	122.109.492,57
			122.109.492,57
TOTAL DO ATIVO	251.276.771,32	TOTAL DO PASSIVO	251.276.771,32

FONTE: Sistema de Administração de Finanças Públicas, Emissão: 02/04/2024

ATIVO CIRCULANTE			PASSIVO CIRCULANTE		
		RELEVÂNCIA			RELEVÂNCIA
CAIXA E EQUIVALENTES DE CAIXA	31.153.062,09	12,40	OBRIGAÇÕES TRABALHISTAS, PREVIDENCIÁRIAS E ASSISTENCIAIS A PAGAR A CURTO PRAZO	8.410.579,42	3,35
CRÉDITOS A CURTO PRAZO	0	0,00	PESSOAL A PAGAR	6.554.572,70	2,61
DEMAIS CREDITOS E VALORES A CURTO PRAZO	1.732.171,55	0,69	BENEFÍCIOS ASSISTENCIAIS A PAGAR	7.800,00	0,00
		0,00	ENCARGOS SOCIAIS A PAGAR	1.848.206,72	0,74
INVESTIMENTOS E APLICACOES TEMPORARIAS A CURTO PRAZO	0	0,00	FORNECEDORES E CONTAS A PAGAR A CURTO PRAZO	23.133,84	0,01
ESTOQUES	6.642.752,42	2,64	OBRIGACOES FISCAIS A CURTO PRAZO	2.810,00	0,00
VARIAÇÕES PATRIMONIAIS DIMINUTIVAS PAGAS ANTECIPADAMENTE	1.951,52	0,00	ADIANTAMENTO DE CLIENTES E DEMAIS OBRIGAÇÕES A CURTO PRAZO	855.091,14	0,34
	39.529.937,58	15,73		9.291.614,40	3,70



Prefeitura Municipal de Santa Maria de Jetibá

Estado do Espírito Santo

ATIVO NAO-CIRCULANTE			PASSIVO NAO-CIRCULANTE		
ATIVO REALIZAVEL A LONGO PRAZO			OBRIGACOES TRABALHISTAS, PREVIDENCIARIAS E ASSISTENCIAIS A PAGAR A LONGO PRAZO		
	751.347,86	0,30	PROVISOES A LONGO PRAZO	0	
INVESTIMENTOS					
	287.293,42	0,11		0	
IMOBILIZADO			EMPRÉSTIMO E FINANCIAMENTOS A LONGO PRAZO		
	210.601.959,98	83,81		18.593.961,05	7,40
INTANGIVEL			PROVISÕES A LONGO PRAZO		
	106.232,48	0,04		101.281.703,30	40,31
	211.746.833,74	84,27		119.875.664,35	47,71
			PATRIMÔNIO LÍQUIDO		
			RESULTADOS ACUMULADOS		
				122.109.492,57	48,60
				122.109.492,57	48,60
TOTAL DO ATIVO	251.276.771,32	100,00	TOTAL DO PASSIVO	251.276.771,32	100,00

FONTE: Sistema de Administração de Finanças Públicas, Emissão: 02/04/2024

q.1) Análise Vertical e Horizontal do Balanço Patrimonial - Prefeitura Municipal

Com relação a análise vertical e horizontal do Balanço Patrimonial nos dois exercícios, observa-se que a participação de cada item não se manteve em percentuais bem aproximados, sofrendo maiores alterações no ativo circulante e no passivo não circulante.

É importante salientar, que houve uma queda no Patrimônio Líquido de um exercício para o outro devido as provisões de pagamento dos riscos fiscais, pagamento do aporte e baixa no almoxarifado e no patrimônio.

Especificação	2023	AV	2022	AV	AH
Ativo circulante	39.529.937,58	15,73	52.475.030,94	19,88	-24,67
Ativo não circulante	211.746.833,74	84,27	211.537.390,30	80,12	0,10
	251.276.771,32	100	264.012.421,24	100	-4,82
Passivo circulante	9.291.614,40	3,70	8.964.587,37	3,40	3,65
Passivo não circulante	119.875.664,35	47,71	22.684.365,99	8,59	428,45
Patrimônio líquido	122.109.492,57	48,60	232.363.467,88	88,01	-47,45
	251.276.771,32	100	264.012.421,24	100	-4,82

FONTE: Sistema de Administração de Finanças Públicas, Emissão: 02/04/2024



Prefeitura Municipal de Santa Maria de Jetibá

Estado do Espírito Santo

q.2) Demonstrativo do Superávit/deficit financeiro apurado no Balanço Patrimonial

Constatamos através do Demonstrativo do Balanço Patrimonial o valor de R\$ 21.695.229,39 (vinte e um milhões, seiscentos e noventa e cinco mil e duzentos e vinte e nove reais e trinta e nove centavos) de superávit para ser utilizado no exercício de 2024.

DEMONSTRATIVO DO SUPERÁVIT/DEFÍCIT FINANCEIRO APURADO NO BALANÇO PATRIMONIAL		
DESTINAÇÃO DOS RECURSOS	EXERCÍCIO ATUAL	EXERCÍCIO ANTERIOR
RECURSOS ORDINÁRIOS	2.539.549,39	3.927.822,80
RECURSOS VINCULADOS	19.155.680,00	15.647.335,93
TOTAL	21.695.229,39	19.575.158,73

FONTE: Sistema de Administração de Finanças Públicas, Emissão: 03/04/2024

s) Resultado Primário e Nominal

O Resultado Primário representa a diferença entre as receitas e as despesas primárias (não financeiras). Resultados Primários superavitários indicam capacidade de amortização e pagamento de serviços da dívida, contribuindo assim para redução da dívida líquida.

Enquanto o resultado nominal permite acompanhar a variação da dívida consolidada líquida em determinado período.

RECEITAS PRIMÁRIAS	PREVISÃO ATUALIZADA	RECEITAS REALIZADAS (a)
RECEITAS CORRENTES (EXCETO FONTES RPPS) (I)	232.741.737,58	221.997.868,96
Impostos, Taxas e Contribuições de Melhoria	22.670.000,00	19.408.157,81
IPTU	2.395.000,00	1.705.895,40
ISS	6.917.000,00	7.470.505,16
ITBI	2.000.000,00	1.313.584,64
IRRF	3.600.000,00	5.496.451,73
Outros Impostos, Taxas e Contribuições de Melhoria	7.758.000,00	3.421.720,88
Contribuições	1.714.300,00	1.992.402,47
Receita Patrimonial	4.808.450,00	3.551.394,81
Aplicações Financeiras (II)	4.698.500,00	3.546.758,82
Outras Receitas Patrimoniais	109.950,00	4.635,99
Transferências Correntes	201.833.987,58	193.417.024,31
Cota-Parte do FPM	37.443.000,00	37.602.674,26
Cota-Parte do ICMS	81.600.000,00	80.803.675,57
Cota-Parte do IPVA	7.200.000,00	6.048.025,78
Cota-Parte do ITR	120.000,00	111.930,42
Transferências da LC 61/1989	760.000,00	873.894,87
Transferências do FUNDEB	25.995.000,00	28.117.177,69
Outras Transferências Correntes	48.715.987,58	39.859.645,72



Prefeitura Municipal de Santa Maria de Jetibá

Estado do Espírito Santo

Demais Receitas Correntes	1.715.000,00	3.628.889,56
Outras Receitas Financeiras (III)	10.000,00	242.365,52
Receitas Correntes Restantes	1.705.000,00	3.386.524,04
RECEITAS PRIMÁRIAS CORRENTES (EXCETO FONTES RPPS) (IV) = [I - (II + III)]	228.033.237,58	218.208.744,62
RECEITAS PRIMÁRIAS CORRENTES (COM FONTES RPPS) (V)	13.172.501,00	17.462.705,43
RECEITAS NÃO PRIMÁRIAS CORRENTES (COM FONTES RPPS) (VI)	1.873.000,00	14.025.955,64
RECEITAS DE CAPITAL (EXCETO FONTES RPPS) (VII)	8.850.977,19	9.237.057,49
Operações de Crédito (VIII)		
Amortização de Empréstimos (IX)		
Alienação de Bens	450.000,00	544.815,00
Receitas de Alienação de Investimentos Temporários (X)		
Receitas de Alienação de Investimentos Permanentes (XI)		
Outras Alienações de Bens	450.000,00	544.815,00
Transferências de Capital	8.400.977,19	8.692.242,49
Convênios	4.227.665,00	2.587.482,57
Outras Transferências de Capital	4.173.312,19	6.104.759,92
Outras Receitas de Capital		
Outras Receitas de Capital Não Primárias (XII)		
Outras Receitas de Capital Primárias		
RECEITAS PRIMÁRIAS DE CAPITAL (EXCETO FONTES RPPS) (XIII) = [VII - (VIII + IX + X + XI + XII)]	8.850.977,19	9.237.057,49
RECEITAS PRIMÁRIAS DE CAPITAL (COM FONTES RPPS) (XIV)		
RECEITAS NÃO PRIMÁRIAS DE CAPITAL (COM FONTES RPPS) (XV)		
RECEITA PRIMÁRIA TOTAL (XVI) = (IV + V + XIII + XIV)	250.056.715,77	244.908.507,54
RECEITA PRIMÁRIA TOTAL (EXCETO FONTES RPPS) (XVII) = (IV + XIII)	236.884.214,77	227.445.802,11

DESPESAS PRIMÁRIAS	DOTAÇÃO ATUALIZADA	DESPESAS EMPENHADAS	DESPESAS LIQUIDADAS	DESPESAS PAGAS (a)	RP PROC PAGOS (b)	RP NÃO PROC	
						LIQUIDADOS	PAGOS (c)
DESPESAS CORRENTES (EXCETO FONTES RPPS) (XVIII)	222.079.863,36	208.925.246,58	201.887.168,96	199.983.037,26	1.730.866,24	3.855.760,11	3.855.760,11
Pessoal e Encargos Sociais	111.779.144,50	108.905.246,53	108.903.362,40	107.184.794,33	1.674.452,71	5.008,17	5.008,17
Juros e Encargos da Dívida (XIX)	3.779.046,87	3.769.045,15	3.769.045,15	3.769.045,15			
Outras Despesas Correntes	106.521.671,99	96.250.954,90	89.214.761,41	89.029.197,78	56.413,53	3.850.751,94	3.850.751,94
Transferências Constitucionais e Legais							
Demais Despesas Correntes	106.521.671,99	96.250.954,90	89.214.761,41	89.029.197,78	56.413,53	3.850.751,94	3.850.751,94
DESPESAS PRIMÁRIAS CORRENTES (EXCETO FONTES RPPS) (XX) = (XVIII - XIX)	218.300.816,49	205.156.201,43	198.118.123,81	196.213.992,11	1.730.866,24	3.855.760,11	3.855.760,11
DESPESAS PRIMÁRIAS CORRENTES (COM FONTES RPPS) (XXI)	14.497.501,00	11.975.054,66	11.886.854,66	11.882.735,80	11.796,47	6.970,00	6.970,00
DESPESAS NÃO PRIMÁRIAS CORRENTES (COM FONTES RPPS) (XXII)							
DESPESAS DE CAPITAL (EXCETO FONTES RPPS) (XXIII)	38.400.236,18	24.115.377,80	21.737.996,55	21.737.996,50	25.443,18	1.375.693,07	1.375.693,07
Investimentos	34.648.275,23	20.363.416,85	17.986.035,60	17.986.035,55	25.443,18	1.375.693,07	1.375.693,07
Inversões Financeiras							
Concessão de Empréstimos e Financiamentos (XXIV)							
Aquisição de Título de Capital já Integralizado (XXV)							
Aquisição de Título de Crédito (XXVI)							
Demais Inversões Financeiras							
Amortização da Dívida (XXVII)	3.751.960,95	3.751.960,95	3.751.960,95	3.751.960,95			
DESPESAS PRIMÁRIAS DE CAPITAL (EXCETO FONTES RPPS) (XXVIII) = [XXIII - (XXIV + XXV + XXVI + XXVII)]	34.648.275,23	20.363.416,85	17.986.035,60	17.986.035,55	25.443,18	1.375.693,07	1.375.693,07

RESULTADO PRIMÁRIO (COM RPPS) - Acima da Linha (XXXIV) = [XVIa - (XXXIIa + XXXIIb + XXXIIc)]	11.804.575,71
----------------------------------------------------------------------------------------------	---------------



Prefeitura Municipal de Santa Maria de Jetibá

Estado do Espírito Santo

RESULTADO PRIMÁRIO (SEM RPPS) - Acima da Linha (XXXV) = [XVIIa - (XXXIIIa + XXXIIIb + XXXIIIc)]	6.258.011,85
-------------------------------------------------------------------------------------------------	--------------

META FISCAL PARA O RESULTADO PRIMÁRIO	VALOR CORRENTE
Meta fixada no Anexo de Metas Fiscais da LDO para o exercício de referência	-4.526.831,00

JUROS NOMINAIS	Até o Período
	VALOR INCORRIDO
Juros, Encargos e Variações Monetárias Ativos (Exceto RPPS) (XXXVI)	3.546.758,82
Juros, Encargos e Variações Monetárias Passivos (Exceto RPPS) (XXXVII)	3.383.287,36
RESULTADO NOMINAL (SEM RPPS) - Acima da Linha (XXXVIII) = XXXV + (XXXVI - XXXVII)	6.421.483,31
JUROS NOMINAIS	Até o Período
	VALOR INCORRIDO
Juros, Encargos e Variações Monetárias Ativos (Exceto RPPS) (XXXVI)	3.546.758,82

FONTE: Sistema de Administração de Finanças Públicas, Emissão: 03/04/2024.

Ao apurarmos o Resultado Primário e Nominal verificamos que as metas previstas na Lei de Diretrizes Orçamentária foram cumpridas até nos dois e com a queda de arrecadação nos últimos três meses inviabilizou o cumprimento dos Resultado Primário e Nominal .

r) Restos a Pagar - Prefeitura Municipal

No encerramento do exercício a o município de Santa Maria de Jetibá apresentou na conta de Restos a Pagar no valor de R\$ 8.464.171,02 sendo classificado em Restos à Pagar Processados – R\$ 1.451.870,05 e Restos a Pagar Não Processados – R\$ 7.012.300,97.

Balanço Financeiro	
Inscrição de Restos a Pagar não Processados	7.012.300,97
Inscrição de Restos a Pagar Processados	1.451.870,05
TOTAL	8.464.171,02

FONTE: Sistema de Administração de Finanças Públicas, Emissão: 03/04/2024.

t) Dívida Ativa

Ao iniciar o ano de 2023 a Prefeitura apresentou um saldo na conta Dívida Ativa Tributária e Não Tributária de R\$ 3.103.053,39 finalizando o exercício com saldo de R\$ 4.211.521,54.

Descrição Contábil da Receita	Saldo Inicial	Inscrição	Atualizações	Descontos	Cancelamento, prescrições etc.	Total Pago	outras baixas	Saldo Total Final
-------------------------------	---------------	-----------	--------------	-----------	--------------------------------	------------	---------------	-------------------



Prefeitura Municipal de Santa Maria de Jetibá

Estado do Espírito Santo

Multas Contratuais - Dívida Ativa	168.237,09	908.984,03	778,54	0,00	0,00	0,00	1.077.999,66	0,00
Multas Contratuais - Multa e Juros Dívida Ativa	24.785,16	0,00	107.987,27	0,00	0,00	0,00	132.772,43	0,00
Multas Contratuais - Dívida Ativa	0,00	1.077.221,12	0,01	0,00	0,00	826,57	0,00	1.076.394,56
Multas Contratuais - Multa e Juros Dívida Ativa	0,00	133.550,97	40.837,08	1.562,23	0,00	347,82	0,00	172.478,00
Outras Receitas Não Arrecadadas e Não Projetadas pela RFB - Primárias - Dívida Ativa	863.112,92	9.237,92	343,73	0,00	135.566,50	41.704,15	1.756,51	693.667,41
Outras Receitas Não Arrecadadas e Não Projetadas pela RFB - Primárias - Dívida Ativa - Multas e Juros	399.429,95	3.085,97	112.766,01	14.963,49	146.411,82	5.290,78	0,00	348.615,84
Total por Espécie	1.455.565,12	2.132.080,01	262.712,64	16.525,72	281.978,32	48.169,32	1.212.528,60	2.291.155,81
Imposto sobre a Propriedade Predial e Territorial Urbana - Dívida Ativa	172.909,24	290.467,47	503,01	0,00	0,00	247.951,17	72,58	215.855,97
Imposto sobre a Propriedade Predial e Territorial Urbana - Multas da Dívida Ativa	17.418,85	29.047,62	1.185,78	20.861,55	0,00	1.624,38	3.785,34	21.380,98
Imposto sobre a Propriedade Predial Territorial Urbana - Juros de Mora de Dívida Ativa	50.157,49	13.594,02	32.770,33	35.061,75	0,00	4.181,55	0,00	57.278,54
Imposto sobre Serviços de Qualquer Natureza - ISSQN - Dívida Ativa	355.876,55	114.815,74	427,43	0,00	1.340,93	144.449,77	76,21	325.252,81
Imposto sobre Serviços de Qualquer Natureza - ISSQN - Multas da Dívida Ativa	35.683,98	11.481,52	864,74	7.983,93	134,10	1.331,83	6.055,12	32.525,26
Imposto sobre Serviços de Qualquer Natureza - ISSQN - Juros de Mora Multas da Dívida Ativa	156.803,47	7.053,86	31.286,06	33.522,19	327,47	7.179,20	0,00	154.114,53
Taxas de Inspeção, Controle e Fiscalização - Dívida Ativa	77.591,75	56,32	309,37	0,00	705,31	15.166,29	121,92	61.963,92
Taxas de Inspeção, Controle e Fiscalização - Multas e Juros de Mora de Dívida Ativa	43.906,16	11,26	7.166,33	6.616,62	528,46	1.577,86	0,00	42.360,81
Taxas de Cemitério - Dívida Ativa	0,00	1.281,42	0,00	0,00	0,00	0,00	0,00	1.281,42
Taxas pela Prestação de Serviços em Geral - Dívida Ativa	543.612,20	775.986,03	7.363,36	0,00	3.655,52	574.780,60	2.580,96	745.944,51
Taxas pela Prestação de Serviços em Geral - multas e Juros de Mora da Dívida Ativa	193.528,58	99.868,55	93.480,17	110.058,79	1.451,99	12.959,54	0,00	262.406,98
Total por Espécie	1.647.488,27	1.343.663,81	175.356,58	214.104,83	8.143,78	1.011.202,19	12.692,13	1.920.365,73
TOTAL GERAL	3.103.053,39	3.475.743,82	438.069,22	230.630,55	290.122,10	1.059.371,51	1.225.220,73	4.211.521,54

FONTE: Administração de Receitas Tributárias e Não Tributárias, Emissão: 04/04/2024

3. CONCLUSÃO



Prefeitura Municipal de Santa Maria de Jetibá

Estado do Espírito Santo

No exercício de 2023 mesmo com todas as dificuldades a Prefeitura Municipal de Santa Maria de Jetibá manteve suas contas equilibradas, adotando sempre medidas preventivas e observando os princípios legais.

Por fim, ressaltamos que após o encerramento do exercício ficou nas contas valores significativos, gerando um superávit de R\$ 21.695.229,39 (vinte e um milhões, seiscentos e noventa e cinco mil, duzentos e vinte e nove reais e trinta e nove centavos) para ser utilizado em 2024.

Santa Maria de Jetibá, 09 de abril de 2024.

HILÁRIO ROEPKE
Prefeito Municipal